СЛУЖБЕН ГЛАСНИК НА ОПШТИНА ВЕЛЕС

Службен гласник на Општина Велес

Излегува по потреба

www.veles.gov.mk

Број 1 година LVIII

02 февруари 2022 година

opve@veles.gov.mk

Бр.1

Врз основа на член 50, став 1, точка 3 од Законот за локалната самоуправа („Службен весник на РМ“ бр.5/02) и член 27 од Статутот на Општина Велес („Службен гласник на Општина Велес“ бр.12/06, 03/09, 18/10, 15/14, 15/18,06/19 и 08/21),

Градоначалникот на Општина Велес донесува

З А К Л У Ч О К
за објавување Одлука за донесување на Детален урбанистички план за дел од УБ 41, УЕ VII опфат помеѓу ул.„Никола Карев”, ул. “Борис Трајковски”, ул. „11-ти Октомври” и ул. „Индустриска” Општина Велес

Се објавува Одлуката за донесување на Детален урбанистички план за дел од УБ 41, УЕ VII опфат помеѓу ул.„Никола Карев”, ул. “Борис Трајковски”, ул. „11-ти Октомври” и ул. „Индустриска” Општина Велес, што Советот на Општина Велес ја донесе на седницата одржана на 31.01.2022 година.

Број 08 – 592/1
02.02.2022 година
Велес

Градоначалник
на Општина Велес
Марко Колев с.р

Врз основа на член 39, став 1, од Законот за просторно и урбанистичко планирање („Службен весник на Р.М.“ број 199/14, 44/15, 193/15, 31/16,163/16, 64/18 и 168/18) член 22, став 1, точка 1 од Законот за локалната самоуправа („Службен весник на РМ“ бр.5/02) и член 45 став 1 од Статутот на Општина Велес („Службен гласник на Општина Велес“ бр. 12/06, 03/09, 18/10, 15/14, 15/18, 06/09 и 08/21), а по предлог на Градоначалникот

Советот на Општина Велес на седницата одржана на ден 31.01.2022 година донесе

О Д Л У К А
за донесување на Детален урбанистички план за дел од УБ 41, УЕ VII, опфат помеѓу ул.”Никола Карев”, ул. “Борис Трајковски”, ул. “11-ти Октомври” и ул. “Индустриска”, Општина Велес

Член 1

Со оваа Одлука се врши донесување на Детален урбанистички план за дел од УБ 41, УЕ VII, опфат помеѓу ул.”Никола Карев”, ул. “Борис Трајковски”, ул. “11-ти Октомври” и ул. “Индустриска”, Општина Велес.

Документацијата за донесување на деталниот урбанистички план е изработена во согласност со Законот за просторно и урбанистичко планирање (Сл.весник на РМ број 199/14, 44/15, 193/15, 31/16 и 163/16), Правилник за стандарди и нормативи за урбанистичко планирање и Правилник за поблиската содржина, размер и начин на графичка обработка на урбанистичките планови (Службен весник на РМ бр. 111/15, 142/15, 217/15, 222/15, 228/15, 35/16, 99/16, 134/16, 33/17 и 86/18).

Член 2

Планскиот опфат за кој се изработува Детален урбанистички план за дел од УБ 41 УЕ VII, опфат помеѓу ул.”Никола Карев”, ул. “Борис Трајковски”, ул. “11-ти Октомври” и ул. “Индустриска”, Општина Велес, е со основна класа на намена на површини А1- домување во станбени куќи- со површина од 2,73 ha.

Граници на опфатот се :

-од исток: осовина на ул. “Борис Трајковски”

-од југ: по осовина на ул. “11-ти Октомври”

-од запад: по осовина на ул. “Индустриска”

-од север: по осовина на ул. “Никола Карев”

Член 3

Составен дел на оваа Одлука е:

- Текстуален дел и графички дел со параметри за спроведување на Детален урбанистички план за дел од УБ 41 УЕ VII, опфат помеѓу ул."Никола Карев", ул. "Борис Трајковски", ул. "11-ти Октомври" и ул. "Индустриска", Општина Велес
- Согласност од Министерството за транспорт и врски-Скопје бр.24-4274/6 од 01.12.2021 год.
- Извештај за прифатени и неприфатени забелешки од Јавната презентација и Јавната анкета на Предлог Детален урбанистички план за дел од УБ 41 УЕ VII, опфат помеѓу ул."Никола Карев", ул. "Борис Трајковски", ул. "11-ти Октомври" и ул. "Индустриска", Општина Велес

Член 4

За Предлог- Детален урбанистички план за дел од УБ 41 УЕ VII, опфат помеѓу ул."Никола Карев", ул. "Борис Трајковски", ул. "11-ти Октомври" и ул. "Индустриска", Општина Велес, преку системот е - урбанизам добиена е согласност од Министерството за транспорт и врски - Скопје бр.24-4274/6 од 01.12.2021 год.

Член 5

Деталниот урбанистички план за дел од УБ 41, УЕ VII, опфат помеѓу ул."Никола Карев", ул. "Борис Трајковски", ул. "11-ти Октомври" и ул. "Индустриска", Општина Велес, го спроведува Сектор за урбанизам, заштита на животната средина, комунални дејности, евроинтеграции и локален економски развој.

Член 6

Оваа Одлука влегува во сила со наредниот ден од денот на објавувањето во „Службен гласник на Општина Велес".

Број 25-555/2
01.02.2022 година
Велес

Претседател
на Советот на Општина Велес
Зоран Љутков с.р

бр. 2

Врз основа на член 50, став 1, точка 3 од Законот за локалната самоуправа („Службен весник на РМ" бр.5/02) и член 27 од Статутот на Општина Велес („Службен гласник на Општина Велес" бр. 12/06, 03/09, 18/10, 15/14, 15/18,06/19 и 08/21),

Градоначалникот на Општина Велес донесува

З А К Л У Ч О К
за објавување Одлуката за прифаќање на ЛОД методологијата за имплементација на проектот ReLOaD2

Се објавува Одлуката за прифаќање на ЛОД методологијата за имплементација на проектот ReLOaD2, што Советот на Општина Велес ја донесе на седницата одржана на 31.01.2022 година.

Број 08 – 592/2
02.02.2022 година
Велес

Градоначалник
на Општина Велес
Марко Колев с.р

Врз основа на член 36, став 1, точка 15 од Законот за локалната самоуправа („Сл. весник на РМ" бр. 5/02) и член 45 став 1 од Статутот на Општина Велес („Службен гласник на Општина Велес" бр. 12/06, 03/09, 18/10, 15/14, 15/18, 06/09 и 08/21), а по предлог на Градоначалникот на Општина Велес

Советот на Општина Велес на седницата одржана на ден 31.01.2022 година, донесе

ОДЛУКА
за прифаќање на ЛОД методологијата за имплементација на проектот ReLOaD2

Член 1

Со оваа Одлука Советот на Општина Велес ја прифаќа ЛОД методологијата за имплементација на проектот ReLOaD2 во рамките на „Регионалната програма за локална демократија во Западен Балкан ReLOaD2", финансиран од Европската унија, од Инструментот за претпристапна помош (ИПА) и спроведуван од Програмата за развој на Обединетите нации- УНДП

Член 2

ЛОД методологијата е униформна употреба на алатки и документација за успешна имплементација и мониторинг на проектите и трошењето на средствата кои се распределуваат кон граѓанските организации.

Член 3

Општина Велес при мониторинг на проектите доставени од граѓанските организации и при трошењето на средствата кон граѓанските организации од своето подрачје, во целост ќе ја применува ЛОД методологијата за транспарентно финансирање на проекти на Граѓански организации.

Член 4

Општина Велес врз основа на примената на оваа ЛОД методологија, за реализација и имплементација на проектите и распределените средства ќе го известува Советот на Општина Велес.

Член 5

Оваа одлука влегува во сила наредниот ден од денот на објавувањето во „Службен гласник на Општина Велес“.

Број 25-555/3
01.02.2022 година
Велес

Претседател
на Советот на Општина Велес
Зоран Љутков с.р

Бр.3

Врз основа на член 50, став 1, точка 3 од Законот за локалната самоуправа („Службен весник на РМ“ бр.5/02) и член 27 од Статутот на Општина Велес („Службен гласник на Општина Велес“ бр. 12/06, 03/09, 18/10, 15/14, 15/18,06/19 и 08/21),

Градоначалникот на Општина Велес донесува

З А К Л У Ч О К
за објавување Заклучок за донесување Програма за изменување и дополнување на Програмата за уредување на градежно земјиште на просторот на Општина Велес за 2022 година

Се објавува Заклучокот за донесување Програма за изменување и дополнување на Програмата за уредување на градежно земјиште на просторот на Општина Велес за 2022 година, што Советот на Општина Велес го донесе на седницата одржана на 31.01.2022 година.

Број 08 – 592/3
02.02.2022 година
Велес

Градоначалник
на Општина Велес
Марко Колев с.р

Врз основа на член 36, став 1, точка 1 од Законот за локалната самоуправа („Сл.весник на РМ“ бр. 5/02) и член 45, став 1 од Статутот на Општина Велес („Сл.гласник на Општина Велес“ 12/06,03/09,18/10,15/14,15/18, 06/19 и 08/21),

Советот на Општина Велес на седницата одржана на 31.01.2022 година, донесе

З А К Л У Ч О К
за донесување Програма за изменување и дополнување на Програмата за уредување на градежно земјиште на просторот на Општина Велес за 2022 година

1.Советот на Општина Велес ја донесе Програмата за изменување и дополнување на Програмата за уредување на градежно земјиште на просторот на Општина Велес за 2022 година.

2. Овој Заклучок влегува во сила наредниот ден од денот на објавувањето во „Службен гласник на Општина Велес“.

Број 25-555/4
01.02.2022 година
В е л е с

Претседател
на Советот на Општина Велес,
Зоран Љутков с.р

Врз основа на член 22 став 1 точка 4 од Законот за локалната самоуправа („Сл.весник на РМ” бр.5/02), член 95, став 1 од Законот за градежно земјиште („Сл. весник на РМ” бр. 15/15, 98/15, 193/15, 226/15, 31/16, 142/16 и 190/16), а согласно Правилник за степенот на уредувањето на градежното земјиште со објекти на комуналната инфраструктура и начинот на утврдување на висината на трошоците за уредувањето во зависност од степенот на уреденост („Сл. весник на РМ” бр. 193/16 и 72/2018), и член 45, став 1, од Статутот на Општина Велес („Сл. гласник на Општина Велес” бр.12/06, 3/09,18/10, 15/14, 15/18, 06/19 и 08/21), а по предлог на Градоначалникот на Општина Велес,

Советот на Општина Велес на седницата одржана на 31.01.2022 година, донесе

П Р О Г Р А М А
за изменување и дополнување на Програмата за уредување на градежно земјиште на просторот на Општина Велес за 2022 година

1.Во Програмата за уредување на градежното земјиште на просторот на Општина Велес за 2022 година („Службен гласник на Општина Велес” бр.19/21) се вршат следните изменувања и дополнувања:

- **во табелата Расходи со средства од Буџетот на општина Велес,**

во програма Ј – Комунални дејности, подпрограма ЈЛВ – Други комунални услуги, во точка 1 – „Изградба на нова инфраструктура за економски развој Урбана единица VII, блок 42, месност Касарна Велес (50% се обезбедени од Министерство за локална самоуправа биро за Регионален развој)“ износот од „3.335.613,00 ден.“ се брише и се заменува со „1.908.053,00 ден“.

Понатаму

после точка 1 се додава нова точка која гласи: „точка 2 - Изградба на пристапен пат до село Горно Оризари (50% се од Министерство за локална самоуправа биро за Регионален развој, а 50% се од буџетот на Општина Велес) со износ од 1.427.560,00 денари.“

- **во табелата Расходи со средства обезбедени од донатори,**

во програма Ј – Комунални дејности, подпрограма ЈЛВ – Други комунални услуги, во точка 1 – „Изградба на нова инфраструктура за економски развој Урбана единица VII, блок 42, месност Касарна Велес (50% се обезбедени од Министерство за локална самоуправа биро за Регионален развој) износот „3.335.613,00 ден.“ се брише и се заменува со „1.908.053,00" ден.“.

Понатаму

после точка 1 се додава нова точка која гласи: „точка 2 - Изградба на пристапен пат до село Горно Оризари (50% се од Министерство за локална самоуправа биро за Регионален развој, а 50% се од буџетот на Општина Велес) со износ од 1.427.560,00 денари.“

2. Оваа програма влегува во сила наредниот ден од денот на објавувањето во „Службен гласник на општина Велес“.

Број 25-555/4
01.02.2022 година
Велес

Претседател
на Советот на Општина Велес
Зоран Љутков с.р

Бр.4

Врз основа на член 50, став 1, точка 3 од Законот за локалната самоуправа („Службен весник на РМ“ бр.5/02) и член 27 од Статутот на Општина Велес („Службен гласник на Општина Велес“ бр. 12/06, 03/09, 18/10, 15/14, 15/18,06/19 и 08/21),

Градоначалникот на Општина Велес донесува

З А К Л У Ч О К
за објавување Заклучок за донесување Програма за работа на Советот на Општина Велес во 2022 година

Се објавува Заклучокот за донесување Програма за работа на Советот на Општина Велес во 2022 година, што Советот на Општина Велес го донесе на седницата одржана на 31.01.2022 година.

Број 08 – 592/4
02.02.2022 година
Велес

Градоначалник
на Општина Велес
Марко Колев с.р

Врз основа на член 36, став 1, точка 1 од Законот за локалната самоуправа („Сл.весник на РМ“ бр. 5/02) и член 45, став 1 од Статутот на Општина Велес („Сл.гласник на Општина Велес“ 12/06,03/09,18/10,15/14,15/18, 06/19 и 08/21),

Советот на Општина Велес на седницата одржана на 31.01.2022 година, донесе

З А К Л У Ч О К
за донесување Програма за работа на Советот на Општина Велес во 2022 година

1.Советот на Општина Велес ја донесе Програмата за работа на Советот на Општина Велес во 2022 година.

2. Овој Заклучок влегува во сила наредниот ден од денот на објавувањето во „Службен гласник на Општина Велес“.

Број 25-555/5
01.02.2022 година
Велес

Претседател
на Советот на Општина Велес,
Зоран Љутков с.р

Врз основа на член 36, став 1, точка 15 од Законот за локалната самоуправа („Службен весник на РМ" бр.5/02), член 45 од Статутот на Општина Велес („Службен гласник на Општина Велес" бр. 12/06, 3/09, 18/10, 15/14,15/18, 06/19 и 08/21) и член 134 од Деловникот на Советот на Општина Велес („Службен гласник на Општина Велес" бр.12/07,3/09, 18/10 и 1/21)

Советот на Општина Велес на седницата одржана на 31.01.2022 година, донесе

П Р О Г Р А М А
за работа на Советот на Општина Велес
во 2022 година

I. ЦЕЛИ

Основни цели на Програмата за работа на Советот на Општина Велес за 2022 година се:
-Програмирање на работата на Советот за тековната година;
-Реализација на надлежностите, што со закон се ставени во надлежност на Советот;
-Продлабочување на соработката со јавните служби основани од општината;
-Јавност и транспарентност во извршувањето на активностите за 2022 година.

II.АКТИВНОСТИ

I-во тромесечие

Ред.бр.	Наслов	Рок на разгледување на материјалот	Предлагач	Изготвувач
1.	Квартален извештај на Општина Велес за IV квартал 2021 година	**I-**во тромесечие - февруари	Градоначалник	Одделение за финансиски прашања
2.	Завршна сметка на Општина Велес за 2021 година.	**I-**во тромесечие-најкасно до 15-ти март	Градоначалник	Одделение за финансиски прашања
3.	Завршна сметка за 2021 година на општинските основни училишта	**I-**во тромесечие - март Најкасно до 15 март	ООУ	Општинските основни училишта
4.	Завршна сметка за 2021 година на општинските средни училишта	**I-**во тромесечие - март Најкасно до 15 март	ОСУ	Општинските средни училишта
5.	Завршна сметка за 2021 година на општинските културни установи – Библиотека и музеј	**I-**во тромесечие - март Најкасно до 15 март	Јавни установи	ЛУ Народен музеј и Локална библиотека „Гоце Делчев“
6.	Завршна сметка за 2021 година на Општинската јавна установа за деца Детска градинка „Димче Мирчев“Велес	**I-**во тромесечие - март Најкасно до 15 март	Јавна установа	ОЈУДГ „Димче Мирчев“
7.	Завршна сметка за 2021 година на ЈКП „Дервен“	**I-**во тромесечие - февруари Најкасно до 15 март	Јавно претпријатие	ЈКП „Дервен“
8.	План за работа на ЈКП „Дервен„ во 2022 година	**I-**во тромесечие - јануари	Јавно претпријатие	ЈКП „Дервен“
9.	Завршна сметка за 2021 година на ЈП „Парк спорт и Паркинзи“ Велес	**I-**во тромесечие – најкасно до 15-ти март	Јавно претпријатие	ЈП „Парк спорт и Паркинзи“ Велес
10.	Годишен извештај за 2021 година на Општина Велес	**I-**во тромесечие – најкасно до 15-ти март	Градоначалник	Одделение за финансиски прашања и одговорен сметководител
11.	Буџетски календар за 2023 година	**I-**во тромесечие – до 31 март	Градоначалник	Одделение за финансиски прашања и одговорен сметководител
12.	Годишен извештај за спроведување на Законот за слободен пристап до информации од јавен карактер во Општина Велес за 2021 година	**I-**во тромесечие - јануари-февруари	Градоначалник	Одделение за правни и општи работи и месна самоуправа
13.	Годишен извештај за јавната безбедност на подрачјето на Општината	**I-**во тромесечие	СВР	СВР-Велес
14.	Програми за реализирање на ученички екскурзии и други слободни активности	**I-**во тромесечие	ООУ	Општински основни училишта
15.	Годишен извештај за работата на ЈКП „Дервен“ Велес 2021 година	**I-**во тромесечие-февруари	Јавно претпријатие	ЈКП „Дервен“

16.	Годишен извештај за работата на ЈП „Парк спорт и Паркинзи“’Велес 2021 година	**I-**во тромесечие – најкасно до 15-ти март	Јавно претпријатие	ЈПССО „Парк спорт“
17.	Извештај за работата на ЛУ Народен музеј2021 година	**I -**во тромесечие февруари	Локална установа	ЛУ Народен музеј
18.	Извештај за работата на Локална библиотека „Гоце Делчев“2021 година	**I -**во тромесечие февруари	Локална установа	Локална библиотека „Гоце Делчев“
19.	Годишен извештај за спроведување на Програмата за развој на Вардарски плански регион за 2021 година	**I-**во тромесечие	Градоначалник	Вардарски плански регион
20.	Годишен извештај за работата на Центарот за развој на Вардарски плански регион за 2021 година	**I-**во тромесечие	Градоначалник	Вардарски плански регион
21.	Годишен извештај за епидемиолошката состојба на територијата на Општина Велес во 2021 година	**I-**во тромесечие – крај на февруари	ЈЗУ ЦЗЈ Велес	ЈЗУ ЦЗЈ Велес
22.	Годишен извештај за реализација на Програмата за одржување на јавна чистота на територијата на Општина Велес за 2021 година	**I-**во тромесечие	ЈКП „Дервен“	ЈКП „Дервен“
23.	Годишен извештај за реализација на Програма за подигнување и уредување на нови зелени површини за 2021 година	**I-**во тромесечие	ЈКП „Дервен“	ЈКП „Дервен“
24.	Годишен извештај за реализација на Програма за уредување на градско зеленило за 2021 година	**I-**во тромесечие	ЈКП „Дервен“	ЈКП „Дервен“

II-ро тромесечие

1.	Квартален извештај на Општина Велес за I квартал 2022 година	**II**-ро тромесечие – мај	Градоначалник	Одделение за финансиски прашања
2.	Тромесечен извештај за работата на ЈКП „Дервен“2022 година	**II**-то тромесечие	Претседател на Совет	ЈКП „Дервен“
3.	Тромесечен извештај за работата на ЈПССО „Парк спорт“2022 година	**II**-то тромесечие	Претседател на Совет	ЈП „Парк спорт и Паркинзи“
4.	Информација за состојбата со водоснабдувањето и безбедноста на водата за пиење во Општина Велес во 2021 година	**II**-то тромесечие	ЈЗУ ЦЗЈ Велес	ЈЗУ ЦЗЈ Велес
5.	Информација за санитарно-хигиенската состојба на водата во акумулацијата Езеро Младост за 2021 година	**II**-то тромесечие	ЈЗУ ЦЗЈ Велес	ЈЗУ ЦЗЈ Велес
6.	Информација за квалитетот на воздухот и неговото влијание врз здравјето на луѓето во Општина Велес во 2021 година	**II**-то тромесечие	ЈЗУ ЦЗЈ Велес	ЈЗУ ЦЗЈ Велес
7.	Информација за безбедноста на храната и биолошкиот квалитет на исхраната во предучилишни установи, ученички домови и болнички установи за 2021 година	**II**-то тромесечие	ЈЗУ ЦЗЈ Велес	ЈЗУ ЦЗЈ Велес
8.	Согласност за паралелки со помал број на ученици	**II**-то тромесечие	ООУ и ОСУ	Општински училишта

III-то тромесечие

1.	Квартален извештај на Општина Велес за II квартал 2022 година	**III**-то тромесечие - август	Градоначалник	Одделение за финансиски прашања
2.	Полугодишен извештај за работата на ЈКП „Дервен“2022 година	**III**-то тромесечие октомври	Јавно претпријатие	ЈКП „Дервен“
3.	Полугодишен извештај за работата на ЈП „Парк спорт и Паркинзи“2022 година	**III**-то тромесечие	Јавно претпријатие	ЈП „Парк спорт и Паркинзи“
4.	Годишен извештај за воспитно-образовната работа во учебната 2021/2022 година на ОСУ Гимназија „Кочо Рацин“	**III**-то тромесечие	ОСУ	ОСУ Гимназија „Кочо Рацин“
5.	Годишен извештај за воспитно-образовната работа во учебната 2021/2022 година на ОСУ „Јовче Тесличков“	**III**-то тромесечие	ОСУ	ОСУ „Јовче Тесличков“
6.	Годишен извештај за воспитно-образовната работа во учебната 2021/2022 година на ССОУ „Димитрија Чуповски“	**III**-то тромесечие	ССОУ	ССОУ „Димитрија Чуповски“

7.	Годишен извештај за воспитно-образовната работа во учебната 2021/2022 година на ССОУ „Коле Неделковски“	**III-**то тромесечие	ССОУ	ССОУ „Коле Неделковски“
8.	Годишен извештај за воспитно-образовната работа во учебната 2021/2022 година на ОУД „Лазар Лазаревски“	**III-**то тромесечие	ОУД	ОУД „Лазар Лазаревски“
9.	Годишен извештај за воспитно-образовната работа во учебната 2021/2022 година на ООУ „Васил Главинов“	**III**-то тромесечие	ООУ	ООУ „Васил Главинов“
10.	Годишен извештај за воспитно-образовната работа во учебната 2021/2022 година на ООУ „Блаже Конески“	**III**-то тромесечие	ООУ	ООУ „Блаже Конески“
11.	Годишен извештај за воспитно-образовната работа во учебната 2021/2022 година на ООУ „Св. Кирил и Методиј“	**III**-то тромесечие	ООУ	ООУ „Св. Кирил и Методиј“
12.	Годишен извештај за воспитно-образовната работа во учебната 2021/2022 година на ООУ „Панко Брашнаров“	**III**-то тромесечие	ООУ	ООУ „Панко Брашнаров“
13.	Годишен извештај за воспитно-образовната работа во учебната 2021/2022 година на ООУ „Рајко Жинзифов“ с. Горно Оризари	**III**-то тромесечие	ООУ	ООУ „Рајко Жинзифов“ с. Горно Оризари
14.	Годишен извештај за воспитно-образовната работа во учебната 2021/2022 година на ООУ „Стојан Бурчевски Буридан“ с. Иванковци	**III**-то тромесечие	ООУ	ООУ „Стојан Бурчевски Буридан “ с. Иванковци
15.	Годишен извештај за воспитно-образовната работа во учебната 2021/2022 година на ООУ „Лирија“ село Бузалково	**III**-то тромесечие	ООУ	ООУ „Лирија“ село Бузалково
16.	Годишен извештај за воспитно-образовната работа во учебната 2021/2022 година на ООМУ „Стефан Гајдов“	**III**-то тромесечие	ООМУ	ООМУ „ Стефан Гајдов“
17.	Годишна програма за работа на ОСУ Гимназија „Кочо Рацин“ во учебната 2022/2023	**III**-то тромесечие – најкасно до 30 септември	ОСУ	ОСУ Гимназија „Кочо Рацин“
18.	Годишна програма за работа на ОСУ „ Јовче Тесличков“ во учебната 2022/2023	**III**-то тромесечие – најкасно до 30 септември	ОСУ	ОСУ „ Јовче Тесличков“
19.	Годишна програма за работа на ОССУ „Димитрија	**III**-то тромесечие – најкасно до 30	ОССУ	ОССУ „Димитрија Чуповски“

20.	Годишна програма за работа на ОССУ „Коле Неделковски“ во учебната 2022/2023	**III**-то тромесечие – најкасно до 30 септември	ОССУ	ОССУ „Коле Неделковски“
21.	Годишна програма за работа на ОУД „Лазар Лазаревски“ во учебната 2022/2023	**III**-то тромесечие – најкасно до 15 септември	ОУД	ОУД „Лазар Лазаревски“
22.	Годишна програма за работа на ООУ „Васил Главинов“ во учебната 2022/2023	**III**-то тромесечие најкасно до 15 август	ООУ	ООУ „Васил Главинов“
23.	Годишна програма за работа на ООУ „Блаже Конески“ во учебната 2022/2023	**III**-то тромесечие најкасно до 15 август	ООУ	ООУ „Блаже Конески“
24.	Годишна програма за работа на ООУ „Св. Кирил и Методиј“ во учебната 2022/2023 година	**III**-то тромесечие најкасно до 15 август	ООУ	ООУ „Св. Кирил и Методиј“
25.	Годишна програма за работа на ООУ „ Панко Брашнаров“ во учебната 2022/2023година	**III**-то тромесечие најкасно до 15 август	ООУ	ООУ „Панко Брашнаров“
26.	Годишна програма за работа на ООУ „Рајко Жинзифов “с. Горно Оризари во учебната 2022/2023година	**III**-то тромесечие најкасно до 15 август	ООУ	ООУ„Рајко Жинзифов“ с. Горно Оризари
27.	Годишна програма за работа на ООУ „Стојан Бурчевски Буридан“ с. Иванковци во учебната 2022/2023година	**III**-то тромесечие најкасно 15 август	ООУ	ООУ „Стојан Бурчевски Буридан“ с. Иванковци
28.	Годишна програма за работа на ООУ „Лирија“ село Бузалково Велес во учебната 2022/2023 година	**III**-то тромесечие најкасно 15 август	ООУ	ООУ „Лирија“ село Бузалково Велес
29.	Годишна програма за работа на ООМУ „Стефан Гајдов“ во учебната 2022/2023година	**III**-то тромесечие најкасно до 15 август	Локална установа	ООМУ „Стефан Гајдов“
30.	Анализа на здравствената состојба и здравствената заштита на населението во општина Велес во 2021 година	**III**-то тромесечие најкасно до 30 септември	ЈЗУ ЦЗЈ Велес	ЈЗУ ЦЗЈ Велес
31.	Годишен план за вработување на ЈКП „Дервен“ Велес за 2023 година	**III**-то тромесечие	ЈКП „Дервен“ Велес	ЈКП „Дервен“ Велес

IV-то тромесечие

1.	Квартален извештај на Општина Велес за III квартал 2022 година	**IV-**то тромесечие-ноември	Градоначалник	Одделение за финансиски прашања
2.	Извештај за работењето на ЈКП „Дервен“ во период од 1-9 месец 2022 година	**IV-**то тромесечие-декември	ЈКП „Дервен“	ЈКП „Дервен“
3.	Одлука за доделување Актерска награда за животно дело „Петре Прличко“ за 2022 година	**IV-**то тромесечие-ноември	Комисијата	Комисија за општествени дејности
4.	Извештај за работата на Комисијата и Одлука за доделување стипендии на талентирани ученици и студенти за учебната 2022/2023 година	**IV -**то тромесечие	Комисија за стипендирање на талентирани ученици и студенти на Советот на Општина Велес	Комисија за стипендирање на талентирани ученици и студенти на Советот на Општина Велес
5.	Програма за активностите на Општина Велес во областа на Локалниот економски развој во 2023 година.	**IV-**то тромесечие до 15-ти ноември	Градоначалник	Одделение за локален економски развој
6	Програма за одбележување на годишнини на значајни настани и личности во 2023 година	**IV-**то тромесечие	Градоначалник	Одделение за јавни дејности
7	Програма за активностите на Општина Велес во областа на културата и меѓународната соработка во 2023 година.	**IV-**то тромесечие до 15-ти ноември	Градоначалник	Одделение за јавни дејности
8	Програма за активностите на Општина Велес во областа на спорт и млади во 2023 година.	**IV-**то тромесечие до 15-ти ноември	Градоначалник	Одделение за јавни дејности
9	Програма за активностите на Општина Велес за поддршка на граѓанскиот секторот во 2023 година.	**IV-**то тромесечие до 15-ти ноември	Градоначалник	Одделение за јавни дејности
10	Програма за активностите на Општина Велес во областа на социјална и здравствена заштита во 2023 година.	**IV-**то тромесечие до 15-ти ноември	Градоначалник	Одделение за јавни дејности
11	Програма за активностите на Општина Велес во областа образованието во 2023 година.	**IV-**то тромесечие до 15-ти ноември	Градоначалник	Одделение за јавни дејности

12	Програма за активностите на Општина Велес во областа за заштита и спасување и противпожарна заштита во 2023 година.	**IV**-то тромесечие до 15-ти ноември	Градоначалник	Одделение за правни и општи работи и месна самоуправа
13	Програма за уредување на градежно земјиште и заштита на животната средина на просторот на Општина Велес и развојни програми во 2023 година.	**IV**-то тромесечие до 15-ти ноември	Градоначалник	Одделение за комунални работи, сообраќај, изградба и одржување на комуналната инфраструктура
14	Програма за изработка на урбанистички планови и урбанистичка документација за населени места во 2023 година.	**IV**-то тромесечие до 15-ти ноември	Градоначалник	Одделение за урбанизам и заштита на животната средина
15	Програма за зимско одржување на патишта и улици на подрачјето на Општина Велес за сезоната 2022/2023 година	**IV**-то тромесечие до 15-ти ноември	Градоначалник	Одделение за комунални работи, сообраќај, изградба и одржување на комуналната инфраструктура
16	Буџет на Општина Велес за 2023 година	**IV**-то тромесечие до 31-ви декември	Градоначалник	Одделение за финансиски прашања
17	Одлука за извршување на Буџетот на општина Велес за 2023 година	**IV**-то тромесечие до 31-ви декември	Градоначалник	Одделение за финансиски прашања
18	Извештаи за работата на организационите одбори на Културните манифестации основани од Советот на Општина Велес за 2021 година	**IV**-то тромесечие	Градоначалник	Организациони одбори на културните манифестации
19	Програма за подигнување и уредување на нови зелени површини за 2023 година	**IV**-то тромесечие	Јавно претпријатие	ЈКП „Дервен“
20	Годишна програма за работата на ЈП „Парк спорт паркинзи“ за 2023 година	**IV**-то тромесечие	Јавно претпријатие	ЈП „Парк Спорт и Паркинзи„Велес
21	Програма за одржување на јавна чистота на територијата на Општина Велес за 2023 година.	**IV**-то тромесечие	Градоначалник	Одделение за комунални работи, сообраќај, изградба и одржување на комуналната инфраструктура
22	Програма за уредување и одржување на градско зеленило за 2023 година.	**IV**-то тромесечие декември	Јавно претпријатие	ЈКП „Дервен“
23	Програма за работа на Советот на Општина Велес во 2023 година.	**IV**-то тромесечие	Комисија за изготвување на Програмата	Одделение за правни и општи работи и месна самоуправа -Комисијата
24.	Годишна програма за работа на културната установа – Локална библиотека „Гоце Делчев“	**IV**-то тромесечие (ноември)	Локална установа	Локална библиотека „Гоце Делчев„

25.	Годишна програма за работа на Локалната установа – Народен музеј	**IV-**то тромесечие (ноември)	Локална установа	Локална установа Народен музеј
26.	Деветмесечен извеш тај за работата на ЈКП „Дервен“	**IV-**то тромесечие	Претседател на Совет	ЈКП „Дервен“
27.	Деветмесечен извештај за работата на ЈП „Парк спорт и Паркинзи“	**IV**-то тромесечие	Претседател на Совет	ЈП„Парк спорт и паркинзи“
28.	Годишна програма за работа на Општинската установа за деца Детска градинка за 2022/2023година	**IV I-**то тромесечие Октомври	Локална установа	Детска градинка „Димче Мирчев“
29.	Одлука за доделување 9-то Ноемвриски награди и признанија на Општина Велес за 2022 година	**IV -**то тромесечие- најкасно до 1 ноември	Комисијата	Комисија за општествени дејности
30.	Одлука за доделување награда за животно дело „Гемиџии“ за 2022 година	**IV I-**то тромесечие- најкасно до 1 ноември	Комисијата	Комисија за општествени дејности

III.ЗАВРШНИ ОДРЕДБИ

Согласно вака планираните активности по оваа Програма, јавните служби основани од Општината се должни тромесечните извештаи за работата во тековната година до Советот на Општина Велес да ги доставуваат веднаш по изминувањето на рокот за кој се задолжени со закон.

Програмата за работа на Советот во текот на годината може да се дополнува со други содржини кои ќе произлезат од тековните активности на Општина Велес и јавните служби основани од Општината.

Годишните програми и Буџетот ќе бидат донесувани во две фази и за истите ќе бидат организирани јавни расправи. Советот на Општина Велес во тековната година, покрај вака планираното донесува и повеќе одлуки, информации, извештаи и решенија.

Оваа Програма влегува во сила наредниот ден од денот на објавувањето во “Службен гласник на Општина Велес“.

Број 25-555/5
01.02.2022 година
Велес

Претседател
на Советот на Општина Велес,
Зоран Љутков с.р

Бр.5

Врз основа на член 50, став 1, точка 3 од Законот за локалната самоуправа („Службен весник на РМ“ бр.5/02) и член 27 од Статутот на Општина Велес („Службен гласник на Општина Велес“ бр. 12/06, 03/09, 18/10, 15/14, 15/18,06/19 и 08/21),
Градоначалникот на Општина Велес донесува

З А К Л У Ч О К
за објавување Заклучок за донесување Програма за одбележување на годишнини на значајни настани и личности за 2022 година

Се објавува Заклучокот за донесување Програма за работа на Советот на Општина Велес во 2022 година, што Советот на Општина Велес го донесе на седницата одржана на 31.01.2022 година.

Број 08 – 592/5
02.02.2022 година
Велес

Градоначалник
на Општина Велес
Марко Колев с.р

Врз основа на член 36, став 1, точка 1 од Законот за локалната самоуправа („Сл.весник на РМ“ бр. 5/02) и член 45, став 1 од Статутот на Општина Велес („Сл.гласник на Општина Велес“ 12/06,03/09,18/10,15/14,15/18, 06/19 и 08/21),
Советот на Општина Велес на седницата одржана на 31.01.2022 година, донесе

З А К Л У Ч О К
за донесување Програма за одбележување на годишнини на значајни настани и личности за 2022 година

1.Советот на Општина Велес ја донесе Програмата за одбележување на годишнини на значајни настани и личности за 2022 година.
2. Овој Заклучок влегува во сила наредниот ден од денот на објавувањето во „Службен гласник на Општина Велес“.

Број 25-555/6
01.02.2022 година
В е л е с

Претседател
на Советот на Општина Велес,
Зоран Љутков с.р

Врз основа на член 36, став 1, точка 15 од Законот за локалната самоуправа („Сл. весник на РМ”, бр.5/02) и член 45, став 1 од Статутот на Општина Велес („Сл. гласник на Општина Велес” бр. 12/06, 03/09, 18/10, 15/14, 15/18, 6/19 и 8/21), а по предлог на Градоначалникот на Општина Велес
Советот на Општина Велес на седницата одржана на 31.01. 2022 година, донесе

П Р О Г Р А М А
за одбележување на годишнини на значајни настани и личности за 2022 година

Поаѓајќи од историските традиции, културните и други збиднувања во Република Северна Македонија, а особено во Општината Велес, во 2022 година Општина Велес ќе биде и носител, а во одредени случаи ќе се вклучи во одбележувањето на следните значајни настани и личности:

Бр.	ДАТУМ	НАСТАН
1.	14 јануари	**79 години од загинувањето на народниот херој Благој Страчковски**
	Носител:	Општина Велес
2.	24 јануари	**93 години од смртта на Васил Главинов**
	Носител:	Општина Велес
3.	2 февруари	**115 години од раѓањето и** **21 година од смртта на Ѓорѓи Шопрајанов**
	Носител:	Општина Велес
4.	15 февруари	**183 години од раѓањето на Рајко Жинзифов и** **145 години од смртта на Рајко Жинзифов**
	Носител:	Општина Велес
5.	8 Март	**Меѓународен ден за правата на жената**
		Општина Велес ќе се вклучи во активностите што ќе бидат организирани на општинско ниво
	Носител:	Комисија за еднакви можности на жените и мажите при Советот на Општина Велес
6.	13 март	**115 години од раѓањето на Петре Прличко, бардот на македонското глумиште**
	Носител:	Општина Велес
7.	14 март	**80 години од Штрајкот на учениците во велешката гимназија**
	Носител:	Општина Велес и СОУ „Гимназија Кочо Рацин"
8.	7 април	**78 години од загинувањето на народниот херој Димче Мирчев**
	Носител:	Општина Велес и ОЈУДГ „Димче Мирчев"
9.	28 април- 1 мај	**119 години од Солунски атентати (Гемиџии)**
	Носител:	Општина Велес
10.	1 Мај	**Меѓународен ден на трудот**
		Општина Велес ќе се вклучи во активностите што ќе бидат организирани на општинско ниво
	Носител:	Синдикалните организации од Општина Велес
11.	4 мај	**119 години од загинувањето на Гоце Делчев**
		Општина Велес ќе се вклучи во активностите што ќе бидат организирани на општинско ниво
	Носител:	Локална библиотека „Гоце Делчев"
12.	9 Мај	**Ден на победата над фашизмот** **Ден на Европа**
		Општина Велес ќе се вклучи во активностите што ќе бидат организирани на општинско ниво
	Носител:	Комисија на ЕУ и Општина Велес
13.	24 Мај	**Ден на сесловенските просветители Св. Кирил и Методиј**
	Носител:	Општина Велес
14.	5 јуни	**Светски ден на екологијата**

		Општина Велес ќе се вклучи во активностите што ќе бидат организирани на општинско ниво
	Носител:	Еколошките друштва во Општина Велес
15.	**13 јуни**	**79 години од загинувањето на Кочо Рацин**
		Почит кон Рацин во Велес и на местото на погибието - на Лопушник
	Носител:	Општина Велес и
16.	**12 јули**	**209 години од раѓањето и** **144 години од смртта на Андреја Дамјанов**
	Носител:	Општина Велес
17.	**13 јули**	**71 година од смртта на Панко Брашнаров**
	Носител:	Општина Велес
18.	**26 јули**	**73 години од загинувањето на борците од Егејска Македонија во граѓанската војна во Грција (1946-1949)**
		Општина Велес ќе се вклучи во активностите што ќе бидат организирани на општинско ниво
	Носител:	Здруженија на граѓани и Општина Велес
19.	**2 Август**	**Ден на Републиката** 78 години од I Заседание на АСНОМ 119 години од Илинденското востание
	Носител:	Општина Велес
20.	**9 август**	**139 години од раѓањето на Панко Брашнаров**
	Носител:	Општина Велес
21.	**9 Август**	**Ден на патронот и заштитник на град Велес** - **Св. вмч. Пантелејмон**
		Општина Велес ќе се вклучи во активностите што ќе бидат организирани на општинско ниво
	Носител:	Општина Велес со Повардарска Епархија на МПЦ
22.	**22 август**	**204 години од раѓањето и** **140 години од смртта на Јордан Хаџи Константинов – Џинот**
	Носител:	Општина Велес
23.	**2 септември**	**78 години од формирањето на Осмата македонска народноослободителна ударна бригада**
		Општина Велес ќе се вклучи во активностите што ќе бидат организирани на општинско ниво
	Носител:	Гарнизон на АРСМ - Велес
24.	**8 Септември**	**Ден на независноста на Република Северна Македонија** 31 година од независноста
	Носител:	Општина Велес
25.	**11 Октомври**	**Ден на народното востание** 81 година од Народното востание
	Носител:	Општина Велес
26.	**23 Октомври**	**Ден на македонската револуционерна борба**
	Носител:	Општина Велес
27.	**9 Ноември**	**Денот на ослободувањето на Велес и ден на формирање на Народно - ослободителниот одбор на Велес** 78 години од ослободувањето
		Свеченост за доделување Деветтоноемвриски награди и признанија
	Носител:	Општина Велес
28.	**16 ноември**	**27 години од смртта на Петре Прличко**
	Носител:	Општина Велес
29.	**25 ноември**	**83 години од излегувањето од печат на стихозбиката „Бели мугри" од Кочо Рацин**
	Носител:	Општина Велес и Локална библиотека „Гоце Делчев"

30.	**3 Декември**	**Светски ден на лицата со попреченост**
		Општина Велес ќе се вклучи во активностите што ќе бидат организирани на општинско ниво
	Носител:	Здруженија на граѓани, установи, институции и Општина Велес
31.	**8 Декември**	**Ден на Св. Климент Охридски**
	Носител:	Општина Велес
32.	**22 декември**	**114 години од раѓањето на Кочо Рацин**
	Носител:	Општина Велес
33.	**22 декември**	**120 години од смртта на Миле Поп – Јорданов**
	Носител:	Општина Велес
	Значајни датуми за граѓаните припадници на етничките заедници	Континуирано во текот на целата календарска година, согласно утврдени датуми за чествување на Меѓународни празници и традиционални датуми

Број 25-555/6
01.02.2022 година
В е л е с

Претседател
на Советот на Општина Велес,
Зоран Љутков с.р

Бр.6

Врз основа на член 50, став 1, точка 3 од Законот за локалната самоуправа („Службен весник на РМ“ бр.5/02) и член 27 од Статутот на Општина Велес („Службен гласник на Општина Велес“ бр. 12/06, 03/09, 18/10, 15/14, 15/18,06/19 и 08/21),

Градоначалникот на Општина Велес донесува

З А К Л У Ч О К
за објавување Заклучок за донесување Програма за работа во областа на располагањето со градежно земјиште во сопственост на Република Северна Македонија на подрачјето на Општина Велес за 2022 година

Се објавува Заклучокот за донесување Програма за работа во областа на располагањето со градежно земјиште во сопственост на Република Северна Македонија на подрачјето на Општина Велес за 2022 година, што Советот на Општина Велес го донесе на седницата одржана на 31.01.2022 година.

Број 08 – 592/6
02.02.2022 година
Велес

Градоначалник
на Општина Велес
Марко Колев с.р

Врз основа на член 36, став 1, точка 1 од Законот за локалната самоуправа („Сл.весник на РМ“ бр. 5/02) и член 45, став 1 од Статутот на Општина Велес („Сл.гласник на Општина Велес“ 12/06,03/09,18/10,15/14,15/18, 06/19 и 08/21),

Советот на Општина Велес на седницата одржана на 31.01.2022 година, донесе

З А К Л У Ч О К
за донесување Програма за работа во областа на располагањето со градежно земјиште во сопственост на Република Северна Македонија на подрачјето на Општина Велес за 2022 година

1.Советот на Општина Велес ја донесе Програмата за работа во областа на располагањето со градежно земјиште во сопственост на Република Северна Македонија на подрачјето на Општина Велес за 2022 година.

2. Овој Заклучок влегува во сила наредниот ден од денот на објавувањето во „Службен гласник на Општина Велес".

Број 25-555/7
01.02.2022 година
Велес

Претседател
на Советот на Општина Велес,
Зоран Љутков с.р

Врз основа на член 36 став 1 Закон за локалната самоуправа („Сл. весник на РМ" 38/05, 110/08, 118/08 и 51/11), член 99, став 1 од Закон за градежно земјиште („Сл.весник на РМ" бр.15/15, 98/15, 193/15, 226/15, 31/16, 142/16 и 190/16 и „Службен весник на Република Северна Македонија" бр. 275/19) и член 45 став 1 од Статутот на Општина Велес („Сл. гласник на Општина Велес"бр. 12/06, 3/09 и 18/10, 15/14, 15/18, 06/19 и 08/21), а по предлог на Градоначалникот на Општина Велес

Советот на Општина Велес на седницата одржана на ден 31.01.2022 година, донесе

П Р О Г Р А М А
за работа во областа на располагањето со градежно земјиште во сопственост на Република Северна Македонија на подрачјето на Општина Велес за 2022 година

I Вовед

I.I Општ дел

Со донесување на новиот закон за градежно земјиште („Сл.весник на РМ" бр.15/15, 98/15 193/15, 226/15, 31/16, 142/16 и 190/16 и „Службен весник на Република Северна Македонија" бр. 275/19), градежното земјиште може да биде во сопственост на Република Северна Македонија, општините, општините во градот Скопје и градот Скопје, во сопственост на јавните претпријатија, акционерски друштва и други субјекти основани од Владата на Република Северна Македонија и Собранието на Република Северна Македонија и во сопственост на домашни и странски правни и физички лица.

Сопственоста на градежното земјиште создава права и обврски. Сопственоста на градежното земјиште вклучува и право на градење на земјиштето. Одлука за стекнување на сопственост на градежното земјиште за општините, општините во градот Скопје и градот Скопје донесува Советот.

Сопственоста на општините им ги овозможува следните права: на градење, користење, пренесување на правото на градење на други лица и отуѓување на градежното земјиште.

Со градежното земјиште сопственост на Република Северна Македонија управува Владата на Република Северна Македонија.

Градежното земјиште наменето за општа употреба можат да го користат сите правни и физички лица, општините, општините во градот Скопје и градот Скопје. Правото на користење Владата на Република Северна Македонија може да го пренесе на општините.

Сопственоста на градежното земјиште ја опфаќа неговата површина и се' она што е со него трајно поврзано, а се наоѓа над или под површината.

Градежното земјиште е добро од општ интерес за Република Северна Македонија, а уредувањето на градежното земјиште е од јавен интерес.

Градежното земјиште може да биде изградено и неизградено, уредено и неуредено. Изградено градежно земјиште е земјиште на кое е изграден објект од траен карактер и земјиштето што служи за редовна употреба на објектот во граници на градежната парцела.

Уредено градежно земјиште е земјиште опремено со комунална инфраструктура, додека неуредено е земјиште на кое нема изграедно комунална инфраструктура.

Градежно земјиште е земјиште кое е планирано со урбанистички план, урбанистичка планска документација или проект за инфраструктура.

Градежна парцела е дел од градежното земјиште, чии граници се утврдени со урбанистички план, урбанистичка планска документација или проект за инфраструктура и може да се состои од една, од дел или од повеќе катастарски парцели или од делови на катастарски парцели.

Објект од траен карактер е објект кој е запишан во јавните книги за запишување на правата на недвижностите.

Времен објект е монтажно-демонтажен или типски објект кој се поставува на градежно неизградено земјиште заради привремена употреба на просторот, до реализација на урбанистички план за градежното земјиште на кое е поставен времениот објект. Времените објекти не се дел од градежното земјиште и врз основа на нив не може да се стекне сопственост на градежното земјиште.

Инфраструктурен објект е објект од одбласта на сообраќајот (копнен, воден и воздушен), подземна или надземна инсталација (вод) и електронски комуникациски мрежи и средства, со сите нивни придружни инсталации.

Прометот со градежното земјиште е слободен.

Градежното земјиште сопственост на Република Северна Македонија може да се оттуѓи, даде на користење (концесија или јавно приватно партнерство), даде под долготраен и краткотраен закуп, разменува или да се востановат други стварни права.

I.II Просторен опфат и предмет на Програмата

Предмет на Програмата е менаџирање со градежното земјиште во сопственост на Република Северна Македонија што се наоѓа на територијата на Општина Велес, дефинирана според територијалната организација на Република Северна Македонија, за време на календарска 2022 година.

За да може да се врши отуѓување, давање под закуп, на градежното земјиште потребно е да се изработи мапа на државното градежно земјиште во општината со сите нумерички податоци за истото.

Важен фактор во оваа постапка е и категоријата урбанистички план, односно урбанистичките планови врз основа на кои може да се издаде одобрение за градење.

Во текот на годишната Програмата се предвидува предмет на менаџирање со градежното земјиште во сопственост на Република Северна Македонија да бидат градежните парцели што се наоѓаат на територијата на Општина Велес.

Со оваа програма се опфатени локалитетите во следнава урбанистичка документација:

1. Изменување и дополнување на урбанистички план за вон населено место УЕ2 блок 1 и блок 2 Езеро Младост одлука бр. 0701-2095/2 од 16.05.2007 година.

2. ДУП: за МЗ 9-ти Ноември, измена и дополнување на одредбите за спроведување на ДУП за МЗ 9-ти Ноември, одлука бр. 08-3225/1 од 30.06.1988, измена бр. 07-487/6 од 12.05.2000

3. ДУП за дел од УЕ 2, УБ 12, Одлука бр. 07-7149/4 од 30.09.2014 година

4. Урбанистички план вон населено место за изградба на комплекс со намена А4-времено сместување-викенд населба- во КО Башино село и КО Новачани, Општина Велес, Одлука бр. 27-4800/6 од 20.08.2015 година

5. Детален урбанистички план за УЕ 1, УБ 3, Велес, Општина Велес, одлука бр. 27-2323/3 од 30.03.2016 година

6. Урбанистички план вон населено место за стопански комплекс со класа на намена;Г2-Лесна индустрија, Г3-Сервиси и Г4-Стоваришта на локалитет м.в. "Кумсал", КО Мамутчево, одлука бр.27-2323/4 од 30.03.2016 година

7. Урбанистички план вон населено место Башино Село, м.в. Зад црква, Општина Велес, одлука бр. 07-1099/21 од 03.03.2009 година

8. Изменување и дополнување на Детален урбанистички план м.з. Алексо Демниевски-Велес, дел од локалитет "Керамидна", одлука бр.0701-1850/6 од 30.04.2007 година

9. Детален урбанистички план за дел од УБ 32 во УЕ IV и дел од УБ 47 во УЕ IX, КО Велес-Општина Велес, одлука бр. 25-2146/12 од 12.06.2020 година

I.III Основи за изработка на Програмата

▪ **Законски основ**

Законски основ на програмата за управување со градежно земјиште се: Закон за локалната самоуправа член 36 став 1 („Сл. Весник на РМ" бр. 38/05, 110/08, 118/08 и 51/11), член 99, став 1 од Закон за градежното земјиште („Сл.весник на РМ" бр. 15/15, 98/15, 193/15, 226/15, 31/16, 142/16 и 190/16 и „Службен весник на Република Северна Македонија" бр. 275/19) и член 45 став 1 од Статутот на Општина Велес („Сл. Гласник на Општина Велес" бр. 12/06, 3/09, 18/10,15/14, 15/18, 06/19 и 08/21)

• **Основни плански документи**

Други документи потребни кои се користени за изработка на Програмата се следните стратешки, развојни и плански документи донесени на локално ниво:

○ **Локален еколошки акционен план** за Општина Велес.

○ **Стратегија за одржлив развој** на Општина Велес „Локална агенда 21".

○ **Генерален урбанистички план** на Град Велес за плански период од 2003 до 2018 година.

○ **Урбанистички планови за населените места ,урбанистичко пласки документации и урбанистички проекти**

○ **Програма за изработка на урбанистички планови во 2022 година**

○ **Други стратешки документи**

I.IV Лица вклучени во изработка на Програмата

Петре Цилаков - Раководител на Сектор за урбанизам, заштита на животната средина, комунални дејности, евроинтеграции и локален економски развој

Ангела Чичевалиева - Соработник за организационо-технички работи

Пепи Димков - Соработник за организационо-технички работи

Марија Рунтева - Соработник за спроведување урбанистички планови

II Цели на Програмата

II.I Општи цели на Програмата

Обезбедување на услови за социо-економски развој на општината, преку правење просторни услови за развој.

II.II Конкретни цели на Програмата по населени места, урбани блокови и локалитети

Заинтересираните граѓани за изградба на сопствени простори за обавување на дејност можат да ја реализираат својата потреба, а со тоа да придонесат за развој на населеното место/локалитет, користење на локалните ресурси, вработување на лица, обезбедување на подобри услови за живеење.

III Обем и преглед на градежно земјиште што е предмет на Програмата

III.I Графички прилог со одбележани градежни парцели што ќе бидат предмет на менаџирање

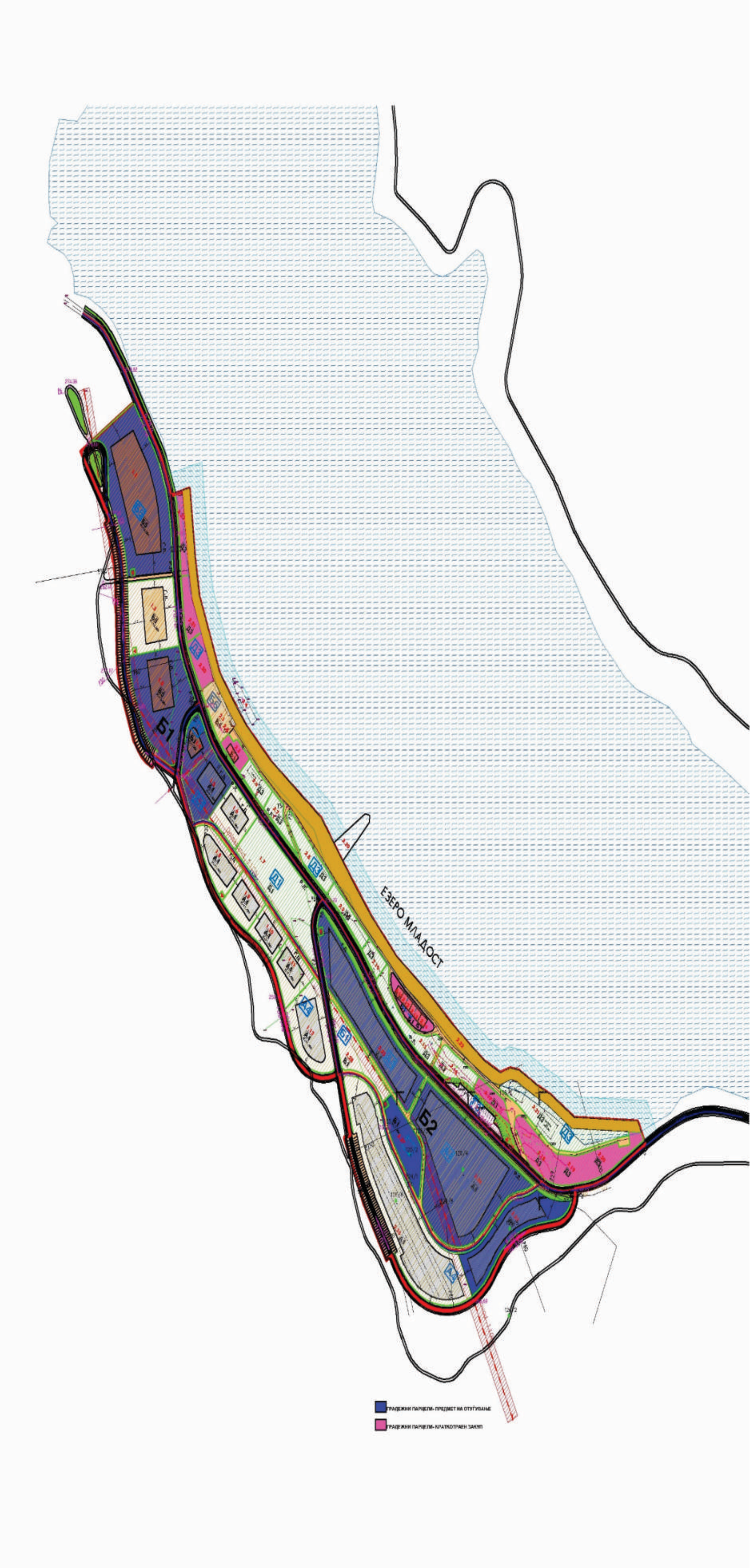
ЕЗЕРО МЛАДОСТ
Б1
Б2
ГРАДЕЖНИ ПАРЦЕЛИ- ПРЕДМЕТ НА ОТУЃУВАЊЕ
ГРАДЕЖНИ ПАРЦЕЛИ- КРАТКОТРАЕН ЗАКУП

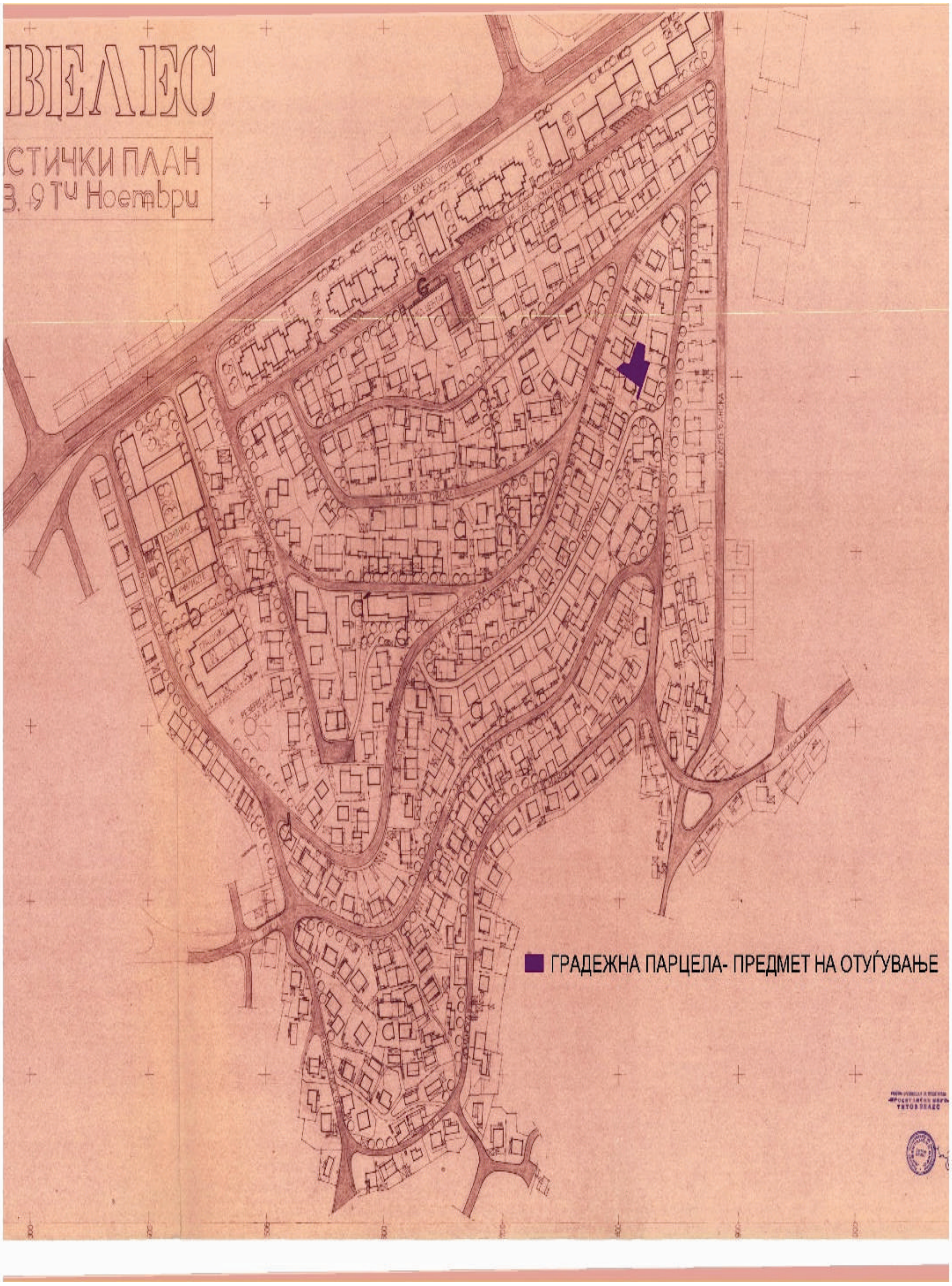
ВЕЛЕС
СТИЧКИ ПЛАН
ГРАДЕЖНА ПАРЦЕЛА- ПРЕДМЕТ НА ОТУЃУВАЊЕ

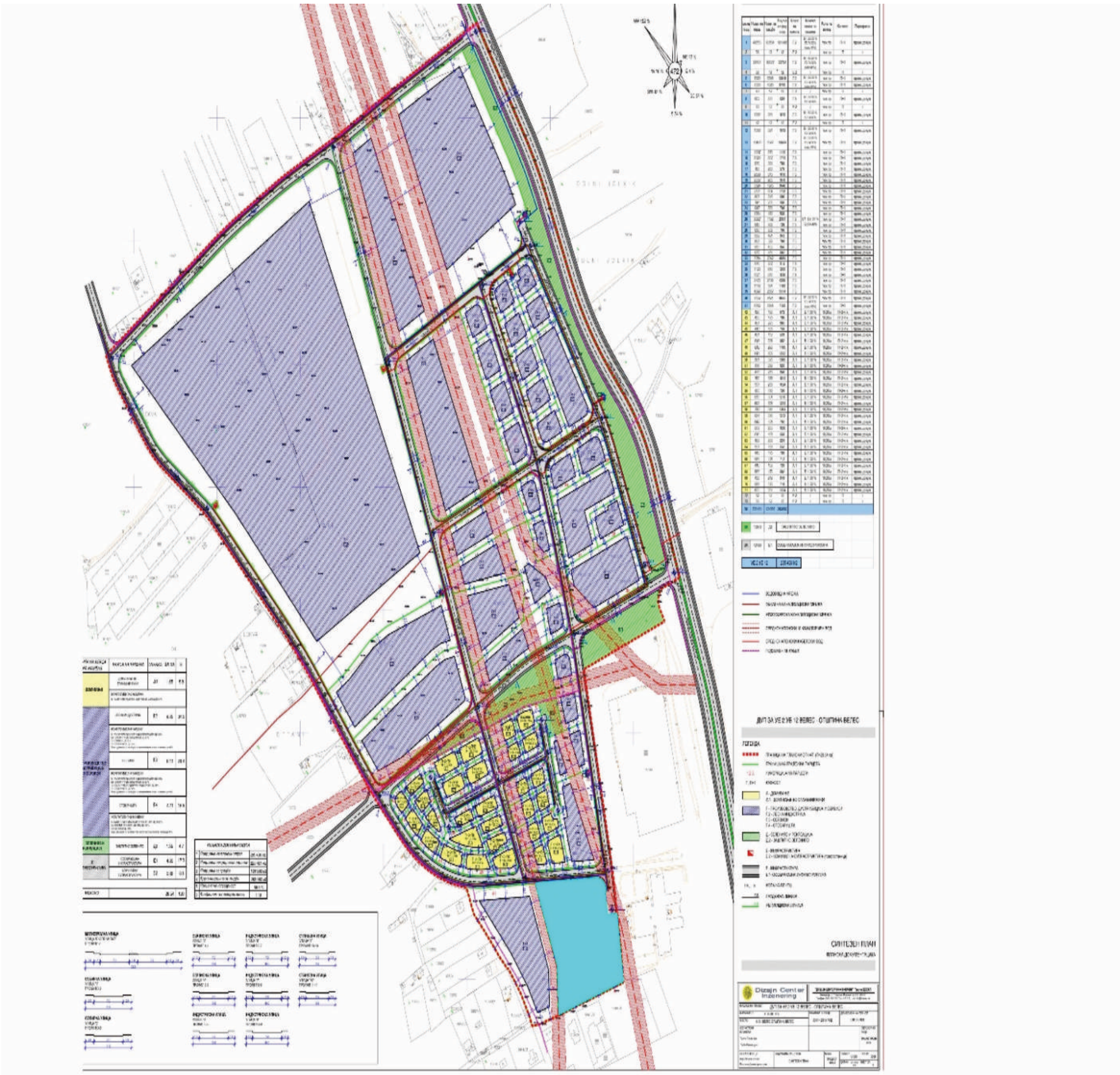

ГРАДЕЖНА ПАРЦЕЛА- ПРЕДМЕТ НА ОТУЃУВАЊЕ

18/19
18/18
18/13
18/11
20/41
20/37
20/36
20/23
20/35
20/26
Б-1
кон Рудник
кон Велес
N 168‰
NW 152‰
NE 12‰
W 10‰
E 4‰
SW 51‰
SE57‰
S 74‰
821
ГРАДЕЖНИ ПАРЦЕЛИ- ПРЕДМЕТ НА ОТУЃУВАЊЕ

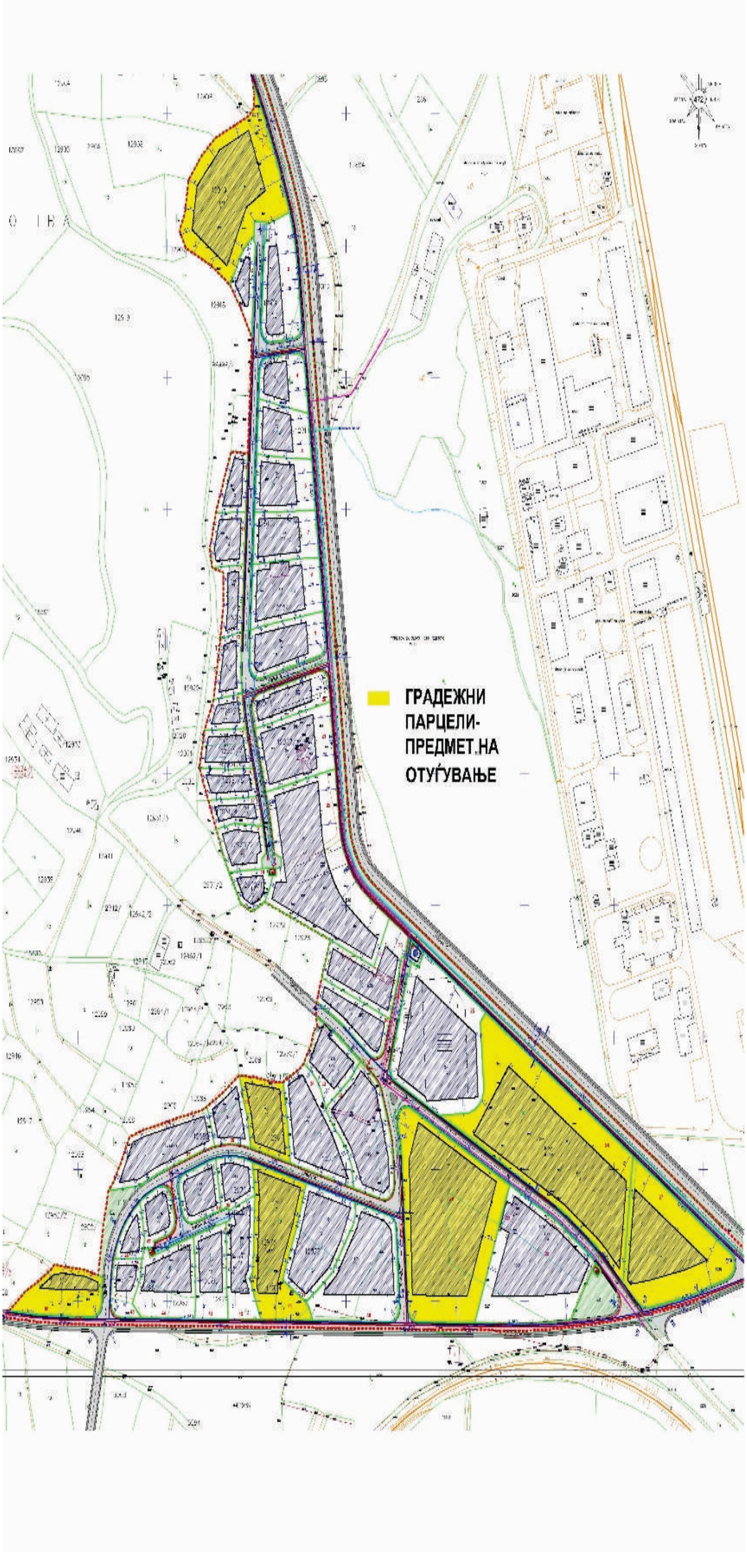
ГРАДЕЖНИ
ПАРЦЕЛИ-
ПРЕДМЕТ НА
ОТУЃУВАЊЕ

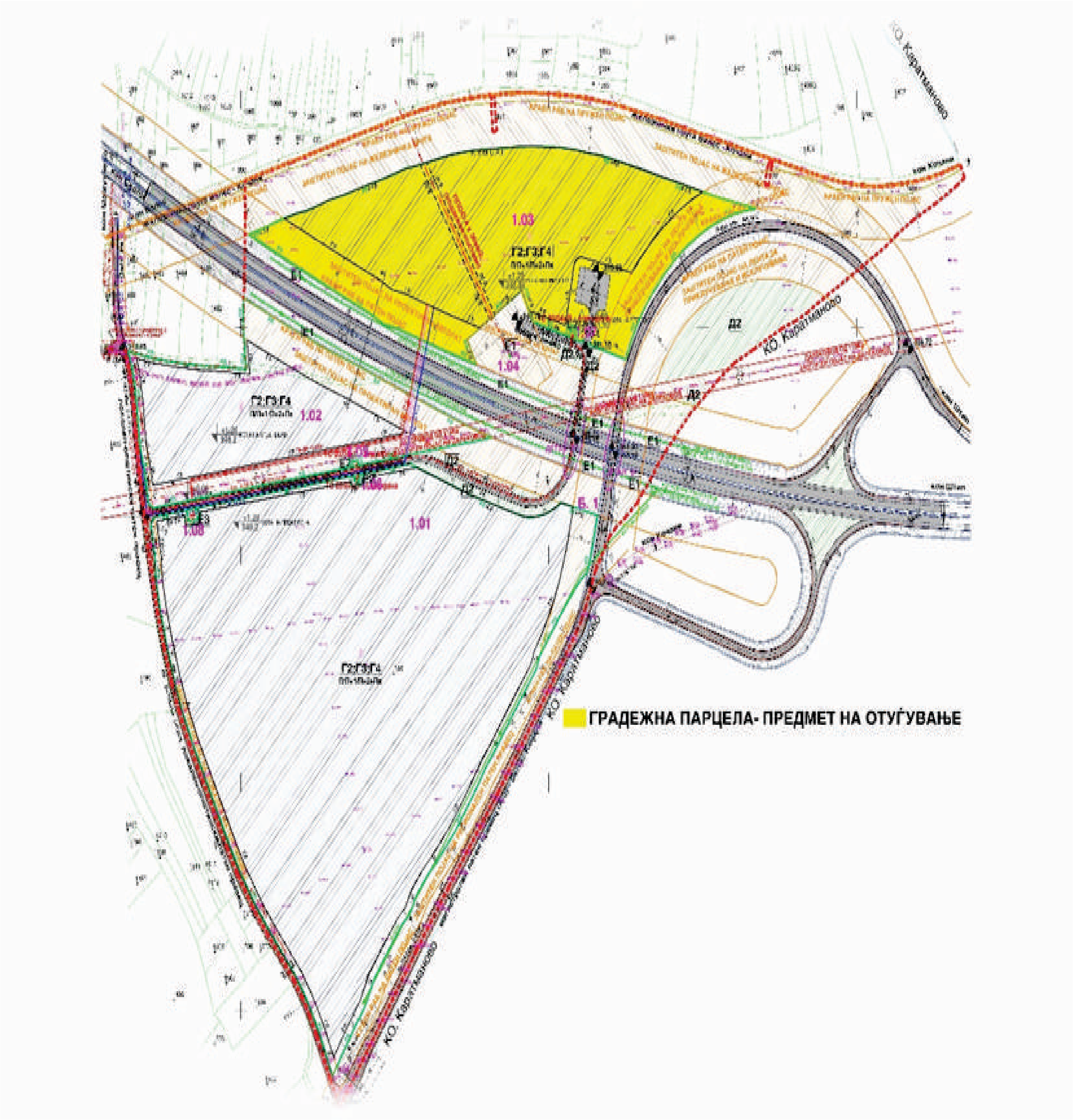
КО Каратманово
1.03
Г2;Г3;Г4
1.04
Д2
Е1
Г2;Г3;Г4
1.02
1.01
Г2;Г3;Г4
ГРАДЕЖНА ПАРЦЕЛА- ПРЕДМЕТ НА ОТУЃУВАЊЕ

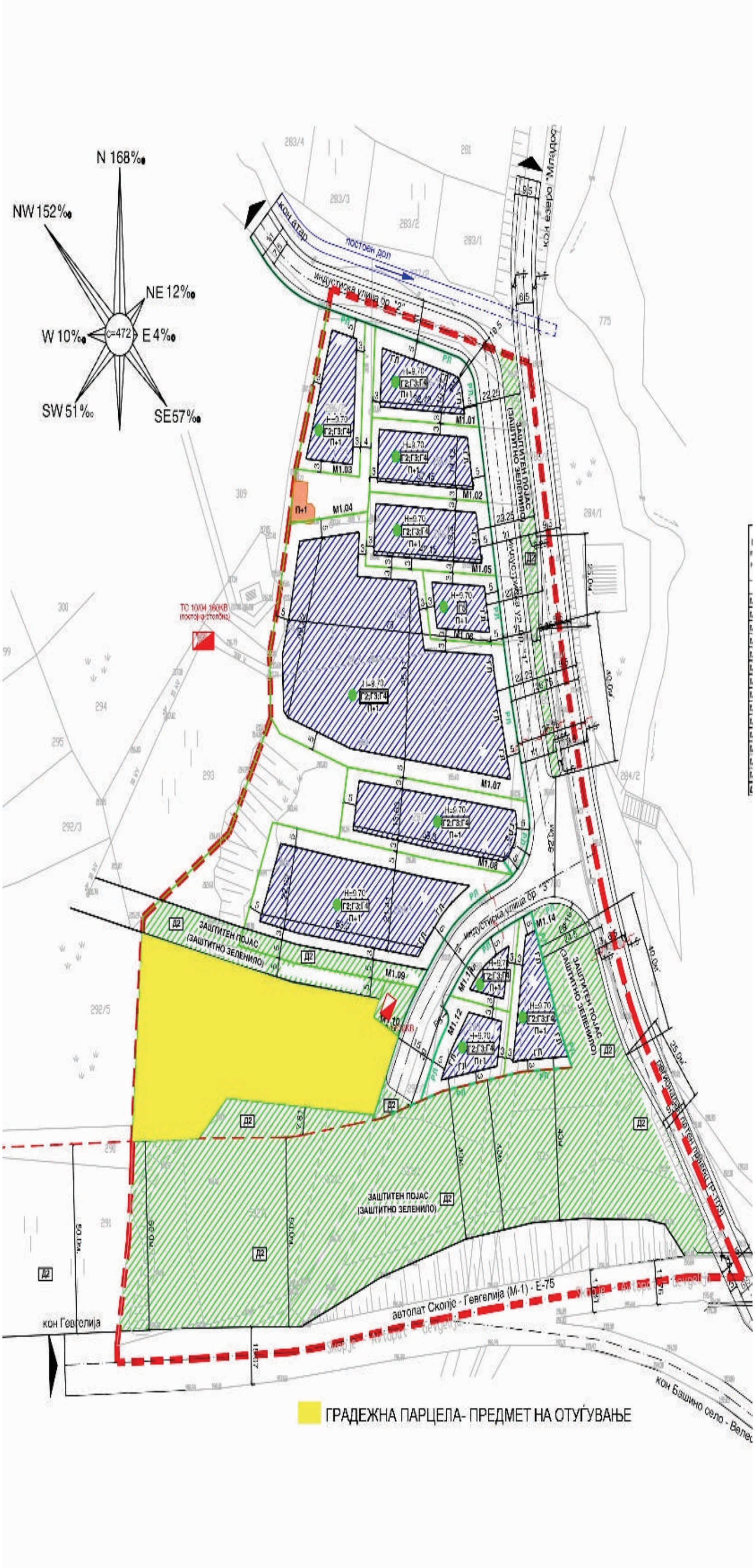
N 168‰
NW 152‰
NE 12‰
W 10‰
E 4‰
SW 51‰
SE 57‰
ЗАШТИТЕН ПОЈАС
(ЗАШТИТНО ЗЕЛЕНИЛО)
кон Гевгелија
автопат Скопје - Гевгелија (М-1) - Е-75
ГРАДЕЖНА ПАРЦЕЛА- ПРЕДМЕТ НА ОТУЃУВАЊЕ

M4
СК
СК
M3
СК
СДО
СДО
СК
СК
УД
БС
M2
СК
ПС
СК
M1
СК
КАМЕНО БРДО

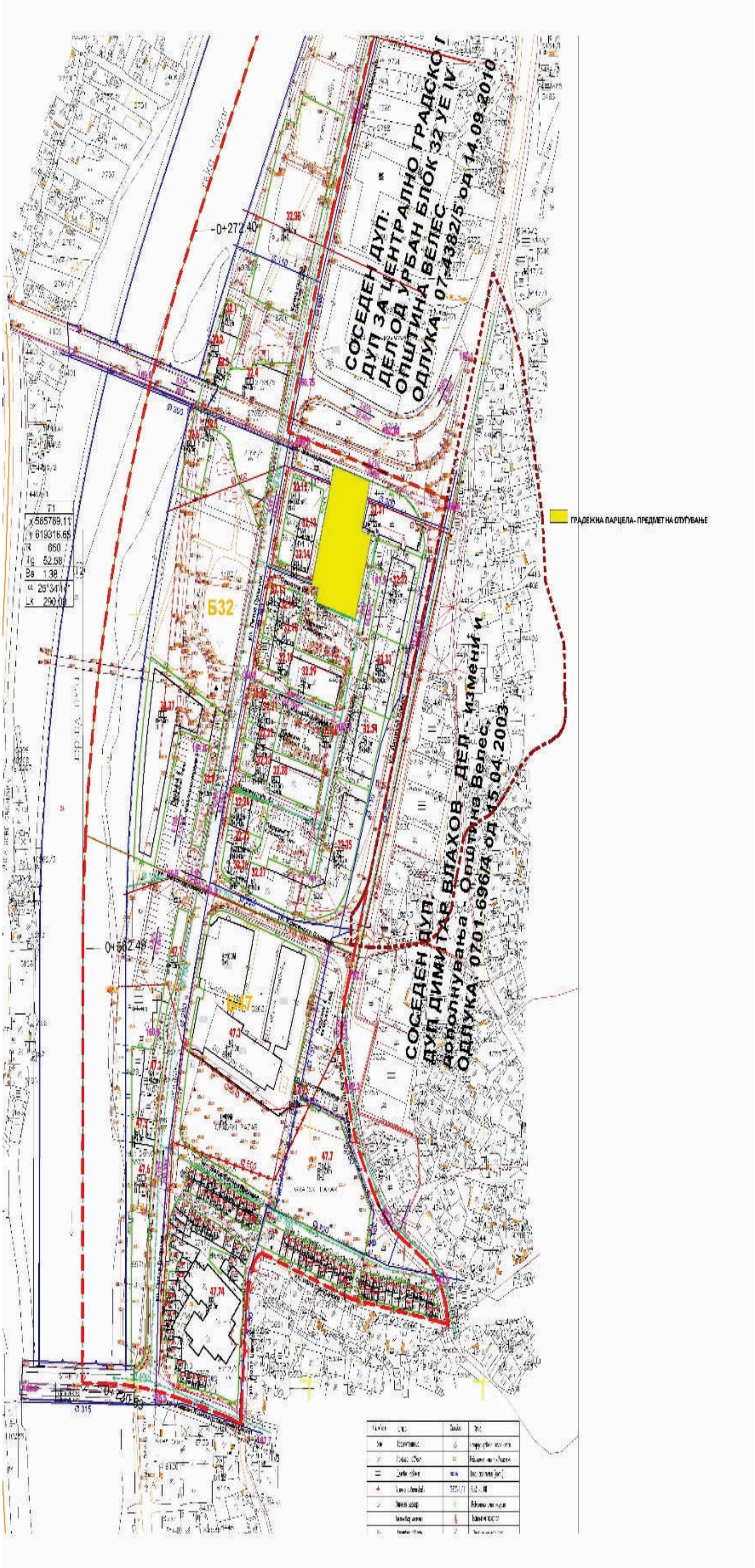
СОСЕДЕН ДУП:
ДУП ЗА ЦЕНТРАЛНО ГРАДСКО
ДЕЛ ОД УРБАН БЛОК 32 УЕ IV
ОПШТИНА ВЕЛЕС
ОДЛУКА 07-4382/5 од 14.09.2010
ГРАДЕЖНА ПАРЦЕЛА - ПРЕДМЕТ НА ОТУЃУВАЊЕ
Б32
СОСЕДЕН ДУП:
ДУП ДИМИТАР ВЛАХОВ - ДЕЛ - измени и
дополнувања - Општина Велес,
ОДЛУКА 0701-696/4 од 15.04.2003
Б47

III.II Детален преглед на градежни парцели (по населено место и по урбанистички план)

број на градежна парцела	вкупна површина на градежна парцела	намена на земјиштето (основна класа)	намена на земјиштето (опис)	броеви на катастарски парцели во состав на градежната парцела	површина на градба	бруто развиена површина	процента на изграденост	коефициент на искористеност на земјиштето	максимална дозволена висина	катност	Урбанистички план	Населено место
1.1	10659	Б5	хотели	КП бр. 108/39 КО Башино Село	4779	19115	44,8	1,79	13,60	П+3	Изменување и дополнување на урбанистички план за вон населено место УЕ2 блок 1 и блок 2 Езеро Младост	Езеро Младост
1.3	6617	Б5	хотели	КП бр.108/38, КП бр. 97 КО Башино Село	1461	5845	22,10,	0,89	13,60	П+3	Изменување и дополнување на урбанистички план за вон населено место УЕ2 блок 1 и блок 2 Езеро Младост	Езеро Младост
1.5	2788	А4	мотели-домови	КП бр. 108/41, КО Башино Село	802	2407	28,80	0,86	11,40	П+2	Изменување и дополнување на урбанистички план за вон населено место УЕ2 блок 1 и блок 2 Езеро Младост	Езеро Младост
1.4	1497	Б1	трговија	КП бр.108/40, КП бр. 97, КО Башино Село	392	1177	26,50	0,79	7,20	П+1	Изменување и дополнување на урбанистички план за вон населено место УЕ2 блок 1 и блок 2 Езеро Младост	Езеро Младост

2. 27	2356	Б 1	днев но снаб дува ње	КП бр. 125/2 КО Башино Село	110 0	220 0	45,8 0	0,92	7,20	П+1	Изменување и дополнување на урбанистички план за вон населено место УЕ2 блок 1 и блок 2 Езеро Младост	Езер о Млад ост
2. 24	1370 0	А 4	камп со шато ри	КП бр. 126/4 КО Башино Село	844 7	844 7	61,7 0	0,72			Изменување и дополнување на урбанистички план за вон населено место УЕ2 блок 1 и блок 2 Езеро Младост	Езер о Млад ост
2. 23	7623	А 4	камп со шато ри	КП бр. 108/49 КО Башино Село	471 4	471 4	61,5 0	0,62			Изменување и дополнување на урбанистички план за вон населено место УЕ2 блок 1 и блок 2 Езеро Младост	Езер о Млад ост
2. 25	4737	А 4	камп со шато ри	КП бр. 125/5 КО Башино Село	204 1	204 1	43.1	0,43			Изменување и дополнување на урбанистички план за вон населено место УЕ2 блок 1 и блок 2 Езеро Младост	Езер о Млад ост
	429	А 1	стан бена куќа	КП бр. КП бр. 6213/2, 6210/2, КО Велес						ВП+ 1	ДУП: за МЗ 9-ти Ноември, измена и дополнување на одредбите за спроведување на ДУП за МЗ 9-ти Ноември	

40	7855	Г2	Лесна индустрија	КП бр. 15900/1, КО Велес и КП бр. 16827/1, КО Велес	4521	9042			Во зависност од технолошкиот процес	П+1	ДУП за дел од УЕ 2, УБ 12	Велес
1.01	832	А4	Времено сместување	КП бр. 20/1, КО Башино село-вон г.р.,	229,86	459,72	27,62	0,55	7	П+1	Урбанистички план вон населено место за изградба на комплекс со намена А4- времено сместување- викенд населба- во КО Башино село и КО Новачани	Езеро Младост
1.12	687	А4	Времено сместување	КП бр. 493/9, КО Новачани	202,50	405	29,44	0,59	7	П+1	Урбанистички план вон населено место за изградба на комплекс со намена А4- времено сместување- викенд населба- во КО Башино село и КО Новачани	Езеро Младост
1.14	741	А4	Времено сместување	КП бр. 493/9, КО Новачани	244,60	489,20	32,99	0,66	7	П+1	Урбанистички план вон населено место за изградба на комплекс со намена А4- времено сместување- викенд населба- во КО Башино село и КО Новачани	Езеро Младост
1.15	602	А4	Времено сместување	КП бр. 493/9, КО Новачани	261,79	523,58	43,42	0,87	7	П+1	Урбанистички план вон населено место за изградба на комплекс со намена А4- времено сместување- викенд населба- во КО Башино село и КО Новачани	Езеро Младост

1. 16	909	А 4	Врем ено смес тува ње	КП бр. 493/9, КО Новачани	217 ,51	435 ,02	23,9 1	0,48	7	П+1	Урбанистички план вон населено место за изградба на комплекс со намена А4- времено сместување- викенд населба- во КО Башино село и КО Новачани	Езер о Млад ост
1. 17	694	А 4	Врем ено смес тува ње	КП бр. 493/9, КО Новачани	242 ,51	485 ,02	34,9 0	0,70	7	П+1	Урбанистички план вон населено место за изградба на комплекс со намена А4- времено сместување- викенд населба- во КО Башино село и КО Новачани	Езер о Млад ост
1. 18	685	А 4	Врем ено смес тува ње	КП бр. 493/9, КО Новачани	187 ,02	374 ,04	27,2 8	0,55	7	П+1	Урбанистички план вон населено место за изградба на комплекс со намена А4- времено сместување- викенд населба- во КО Башино село и КО Новачани	Езер о Млад ост
1. 19	1 060	А 4	Врем ено смес тува ње	КП бр. 493/9, КО Новачани	184 ,93	369 ,86	17,4 4	0,35	7	П+1	Урбанистички план вон населено место за изградба на комплекс со намена А4- времено сместување- викенд населба- во КО Башино село и КО Новачани	Езер о Млад ост

1	9 356	Г2	Лесна индустрија	КП 12910, КО Велес	4 608	9 216	49,3	0.99	во зависност од технолошкиот процес	П+1	ДУП за УЕ 1 УБ 3, Велес, Општина Велес	Велес
26	16 781	Г2	Лесна индустрија	КП 1044/1, КП 1044/2, КО Велес	9 994	19 988	59.6	1.19	во зависност од технолошкиот процес	П+1	ДУП за УЕ 1 УБ 3, Велес, Општина Велес	Велес
27	8 220	Г2	Лесна индустрија	КП 1046, КП 1045, КО Велес	3 282	6 564	39.9	0.80	во зависност од технолошкиот процес	П+1	ДУП за УЕ 1 УБ 3, Велес, Општина Велес	Велес
29	13 918	Г2	Лесна индустрија	КП 1329, КП 1327, КО Велес	9 127	18 254	65.6	1.31	во зависност од технолошкиот процес	П+1	ДУП за УЕ 1 УБ 3, Велес, Општина Велес	Велес
35	2 617	Г2	Лесна индустрија	КП 12967, КО Велес	1 632	3 264	62.4	1.25	во зависност од технолошкиот процес	П+1	ДУП за УЕ 1 УБ 3, Велес, Општина Велес	Велес
41	5 401	Г2	Лесна индустрија	КП 12974, КП 12975, КО Велес	2 979	5 958	55.2	1.10	во зависност од технолошкиот процес	П+1	ДУП за УЕ 1 УБ 3, Велес, Општина Велес	Велес
50	2 876	Г2	Лесна индустрија	КП 12951, КО Велес	604	1 208	21	0.42	во зависност од технолошкиот процес	П+1	ДУП за УЕ 1 УБ 3, Велес, Општина Велес	Велес

1.03	108 070,99	Г2, Г3, Г4	Лесна индустрија, Сервиси, Стоваришта	КП 1409, КП 1409, КП 1516, КО Мамутчево	78 456,53	120 000			во зависност од технолошкиот процес	П/П+1/П+2+Пк	УПВНМ за стопански комплекс со класа на намена;Г2-Лесна индустрија, Г3-Сервиси и Г4-Стоваришта на локалитет м.в. “Кумсал”, КО Мамутчево	м.в. Кумсал, Мамутчево
М 1.11	5 834,52	Г2, Г3, Г4	Лесна индустрија, Сервиси, Стоваришта		1 991,81	3 983,63			9,70	П+1	УПВНМ Башино Село, м.в. Зад црква, Општина Велес	Башино Село
1.17	527 м2	А1	Домување во станбени куќи	КП бр. 17611/1, КО Велес	188 м2	563 м2	35,58	1,07	10,20		Изменување и дополнување на Детален урбанистички план М.З. “Алексо Демниевски” Велес, дел од локалитет “Керамидна”_Општина Велес	Велес
1.18	548 м2	А1	Домување во станбени куќи	КП бр. 17611/1, КО Велес	187 м2	562 м2	34,22	1,03	10,20		Изменување и дополнување на Детален урбанистички план М.З. “Алексо Демниевски” Велес, дел од локалитет “Керамидна”_Општина Велес	Велес
1.19	519 м2	А1	Домување во станбени куќи	КП бр. 17611/1, КО Велес	188 м2	563 м2	36,13	1,08	10,20		Изменување и дополнување на Детален урбанистички план М.З. “Алексо Демниевски” Велес, дел од локалитет “Керамидна”_Општина Велес	Велес
1.20	519 м2	А1	Домување во станбени	КП бр. 17611/1, КО Велес	189 м2	568 м2	36,45	1,09	10,20		Изменување и дополнување на Детален урбанистички план М.З.	Велес

1. 21	397	А 1	Стан бени куќи	Дел од КП бр.17611/1, КО Велес	144	431	36,2 1	1,09	10,20		Изменување и дополнување на ДУП м.з. Алексо Демниевски-Велес, дел од локалитет “Керамидна”	Веле с
1. 22	352	А 1	Стан бени куќи	Дел од КП бр.17611/1, КО Велес	144	431	40,8 4	1,23	10,20		Изменување и дополнување на ДУП м.з. Алексо Демниевски-Велес, дел од локалитет “Керамидна”	Веле с
1. 23	453	А 1	Стан бени куќи	Дел од КП бр.17611/1, КО Велес	196	588	43,2 7	1,30	10,20		Изменување и дополнување на ДУП м.з. Алексо Демниевски-Велес, дел од локалитет “Керамидна”	Веле с
1, 24	446	А 1	Стан бени куќи	Дел од КП бр.17611/1, КО Велес	196	588	43,9 5	1,32	10,20		Изменување и дополнување на ДУП м.з. Алексо Демниевски-Велес, дел од локалитет “Керамидна”	Веле с
1, 25	636	А 1	Стан бени куќи	Дел од КП бр.17611/1, КО Велес	191	574	30,0 9	0,90	10,20		Изменување и дополнување на ДУП м.з. Алексо Демниевски-Велес, дел од локалитет “Керамидна”	Веле с
1, 26	493	А 1	Стан бени куќи	Дел од КП бр.17611/1, КО Велес	156	469	31,6 9	0,95	10,20		Изменување и дополнување на ДУП м.з. Алексо Демниевски-Велес, дел од локалитет “Керамидна”	Веле с
32 .3 0	1 311	А 2	Дому вање во стан бени згради	КП бр. 4456, КП бр. 4478, КП бр. 4480 и КП бр. 4481, КО Велес	516 м2	3 360 м2	39 %	2,56	31,20 м	П+3/ П+9	Детален урбанистички план за дел од УБ 32 во УЕ IV и дел од УБ 47 во УЕ IX, КО Велес-Општина Велес	Веле с

број на градежна парцела	вкупна површина на градежна парцела	намена на земјиштето (основна класа)	намена на земјиштето (опис)	броеви на катастарски парцели во состав на градежната парцела	површина на градба	бруто развиена површина	процента на изграденост	коефициент на искористеност на земјиштето	максимална дозволена висина	катност	Урбанистички план	Населено место
2. 2	71 2	Б1	рибарски продавни ци	КП 108/16 КО Башино Село	13 8	1 38	13 ,2	0,1 3	4	П	Изменување и дополнување на урбанистички план за вон населено место УЕ2 блок 1 и блок 2 Езеро Младост	Езер о Мла дост
2. 11	28 7	Б1	шанкови монтажни објекти	КП 108/23 КО Башино Село	100	10 0	34, 8	0,3 5	4	П	Изменување и дополнување на урбанистички план за вон населено место УЕ2 блок 1 и блок 2 Езеро Младост	Езер о Мла дост
2. 12	28 1	Б1	шанкови монтажни објекти	КП 108/24 КО Башино Село	160	16 0	57	0,5 7	4	П	Изменување и дополнување на урбанистичк и план за вон населено место УЕ2 блок 1 и блок 2 Езеро Младост	Езер о Мла дост

2. 13	31 1	Б1	шанкови монтажни објекти	КП 108/25 КО Башино Село	160	16 0	51, 4	0,5 1	4	П	Изменување и дополнување на урбанистички план за вон населено место УЕ2 блок 1 и блок 2 Езеро Младост	Езер о Мла дост
2. 14	31 5	Б1	шанкови монтажни објекти	КП 108/26 КО Башино Село	100	10 0	30, 7	0,3 1	4	П	Изменување и дополнување на урбанистички план за вон населено место УЕ2 блок 1 и блок 2 Езеро Младост	Езер о Мла дост
2. 31	93 7	Д3	плажа	КП 108/35 и КП 793/2 КО Башино Село							Изменување и дополнување на урбанистички план за вон населено место УЕ2 блок 1 и блок 2 Езеро Младост	Езер о Мла дост
2. 32	70 3	Д3	плажа	КП 108/36 и КП 793/2 КО Башино Село							Изменување и дополнување на урбанистички план за вон населено место УЕ2 блок 1 и блок 2 Езеро Младост	Езер о Мла дост

2. 21	36 88	ДЗ	плажа	КП 108/33 и КП 793/2 КО Башино Село							Изменување и дополнување на урбанистички план за вон населено место УЕ2 блок 1 и блок 2 Езеро Младост	Езер о Мла дост
2. 30	10 42	ДЗ	плажа	КП 108/34 КО Башино Село							Изменување и дополнување на урбанистички план за вон населено место УЕ2 блок 1 и блок 2 Езеро Младост	Езер о Мла дост
2. 20	15 30	ДЗ	плажа	КП 108/32 и КП 793/2 КО Башино Село							Изменување и дополнување на урбанистички план за вон населено место УЕ2 блок 1 и блок 2 Езеро Младост	Езер о Мла дост
2. 19	13 28	ДЗ	плажа	КП 108/31 КО Башино Село							Изменување и дополнување на урбанистички план за вон населено место УЕ2 блок 1 и блок 2 Езеро Младост	Езер о Мла дост

2. 18	18 44	Д3	плажа	КП 108/30 КО Башино Село							Изменување и дополнување на урбанистички план за вон населено место УЕ2 блок 1 и блок 2 Езеро Младост	Езер о Мла дост
2. 17	83 1	Д3	плажа	КП 108/29 КО Башино Село							Изменување и дополнување на урбанистички план за вон населено место УЕ2 блок 1 и блок 2 Езеро Младост	Езер о Мла дост

III.II.I. Градежни парцели што ќе бидат предмет на оттуѓување по пат на јавно наддавање
Табела со следните информации:

број на градежна парцела	вкупна површина на градежна парцела	намена на земјиштето (основна класа)	намена на земјиштето (опис)	броеви на катастарски парцели во состав на градежната парцела	површина на градба	бруто развиена површина	процента на изграденост	коефициент на искористеност на земјиштето	максимална дозволена висина	катност	почетна/утврдена цена по метар квадратен	вкупна почетна/утврдена цена
1.1	10659	Б5	хотели	КП 108/39 КО Башино Село	4779	19115	44,8	1,79	13,60	П+3	283,00	3.016.497,00
1.3	6617	Б5	хотели	КП108/38 и 97/1 КО Башино Село	1461	5845	22,10,	0,89	13,60	П+3	283,00	1.872.611,00
1.5	2788	А4	мотели-домови	КП 108/41 КО Башино Село	802	2407	28,80	0,86	11,40	П+2	283,00	789.004,00
1.4	1497	Б1	трговија	КП108/40, КП 97, КО Башино Село	392	1177	26,50	0,79	7,20	П+1	800,00	1.197.600,00
2.27	2356	Б1	дневно снабдување	КП 125/2 КО Башино Село	1100	2200	45,80	0,92	7,20	П+1	800,00	1.884.800,00
2.24	13700	А4	камп со шатори	КП 126/4 КО Башино Село	8447	8447	61,70	0,72			61,00	835.700,00
2.23	7623	А4	камп со шатори	КП 108/49 КО Башино Село	4714	4714	61,50	0,62			61,00	465.003,00
2.25	4737	А4	камп со шатори	КП 125/5 КО Башино Село	2041	2041	43.1	0,43			61,00	288.957,00
	429	А1	станбена куќа	КП 6213/2, КП 6210/2, КО Велес						ВП+1	61,00	26 169,00
40	7855	Г2	Лесна индустрија	КП бр. 15900/1, КО Велес и КП бр. 16827/1, КО Велес	4521	9042			Во зависност од технолошки от процес	П+1	61,00	479.155,00

1.01	832	А4	Времено сместување	КП 20/1, КО Башино село-вон г.р.,	229,86	459,72	27,62	0,55	7	П+1	283	235.456,00
1.12	687	А4	Времено сместување	КП бр. 493/9, КО Новачани	202,50	405	29,44	0,59	7	П+1	283	194.421,00
1.14	741	А4	Времено сместување	КП бр. 493/9, КО Новачани	244,60	489,20	32,99	0,66	7	П+1	283	209.703,00
1.15	602	А4	Времено сместување	КП бр. 493/9, КО Новачани	261,79	523,58	43,42	0,87	7	П+1	283	170.366,00
1.16	909	А4	Времено сместување	КП бр. 493/9, КО Новачани	217,51	435,02	23,91	0,48	7	П+1	283	257.247,00
1.17	694	А4	Времено сместување	КП бр. 493/9, КО Новачани	242,51	485,02	34,90	0,70	7	П+1	283	196.402,00
1.18	685	А4	Времено сместување	КП бр. 493/9, КО Новачани	187,02	374,04	27,28	0,55	7	П+1	283	193.855,00
1.19	1 060	А4	Времено сместување	КП бр. 493/9, КО Новачани	184,93	369,86	17,44	0,35	7	П+1	283	299.980,00
1	9 356	Г2	Лесна индустрија	КП 12910, КО Велес	4 608	9 216	49,3	0.99	во зависност од технолошкиот процес	П+1	61	570 716,00
26	16 781	Г2	Лесна индустрија	КП 1044/1, КП 1044/2, КО Велес	9 994	19 988	59.6	1.19	во зависност од технолошкиот процес	П+1	61	1 023 641,00

27	8 220	Г 2	Лесна индустрија	КП 1046, КП 1045, КО Велес	3 282	6 564	39.9	0.80	во зависност од технолошки от процес	П + 1	61	501 420, 00
29	13 918	Г 2	Лесна индустрија	КП 1329, КП 1327, КО Велес	9 127	18 254	65.6	1.31	во зависност од технолошки от процес	П + 1	61	848 998, 00
35	2 617	Г 2	Лесна индустрија	КП 12967, КО Велес	1 632	3 264	62.4	1.25	во зависност од технолошки от процес	П + 1	61	159 637, 00
41	5 401	Г 2	Лесна индустрија	КП 12974, КП 12975, КО Велес	2 979	5 958	55.2	1.10	во зависност од технолошки от процес	П + 1	61	329 461, 00
50	2 876	Г 2	Лесна индустрија	КП 12951, КО Велес	604	1 208	21	0.42	во зависност од технолошки от проц	П + 1	61	175 436, 00

1.03	108 070,99	Г2, Г3, Г4	Лесна индустрија, Сервиси, Стоваришта	КП 1409, КП 1409, КП 1516, КО Мамутчево	78 456,53	120 000			во зависност од технолошки от процес	П/П+1/П+2+Пк	61	6 592 330,00
М 1.11	3 728	Г2, Г3, Г4	Лесна индустрија, Сервиси, Стоваришта	КП бр. 292/3, КП бр. 974/1, КП бр. 973/1	1 991,81	3 983,63			9,70	П+1	61	227 408,00
1.17	527 м2	А1	Домување во станбени куќи	КП бр. 17611/1, КО Велес	188 м2	563 м2	35,58	1,07	10,20		61 денари	32 147 денари
1.18	548 м2	А1	Домување во станбени куќи	КП бр. 17611/1, КО Велес	187 м2	562 м2	34,22	1,03	10,20		61 денари	33 428 денари
1.19	519 м2	А1	Домување во станбени куќи	КП бр. 17611/1, КО Велес	188 м2	563 м2	36,13	1,08	10,20		61 денари	31 659 денари
1.20	519 м2	А1	Домување во станбени куќи	КП бр. 17611/1, КО Велес	189 м2	568 м2	36,45	1,09	10,20		61 денари	31 659 денари
1.21	397	А1	Станбени куќи	Дел од КП бр. 17611/1, КО Велес	144	431	36,21	1,09	10.20		61	24 217,00
1.22	352	А1	Станбени куќи	Дел од КП бр. 17611/1, КО Велес	144	431	40,84	1,23	10,20		61	21 472,00

1,24	446	А1	Станбени куќи	Дел од КП бр. 17611/1, КО Велес	196	588	43,95	1,32	10,20		61	27 206,00
1.25	636	А1	Станбени куќи	Дел од КП бр. 17611/1, КО Велес	191	574	30,09	0,90	10,20		61	38 796,00
1,26	493	А1	Станбени куќи	Дел од КП бр. 17611/1, КО Велес	156	469	31,69	0,95	10.20		61	30 073,00
32.30	1 311 м2	А2	Домување во станбени згради	КП бр. 4456, КП бр. 4478, КП бр. 4480 и КП бр. 4481, КО Велес	516 м2	3 360 м2	39 %	2,56	31,20 м	П+3/П+9	1180 денари	1 546 980 денари
									887 243,00			

III.II.II Градежни парцели што ќе бидат предмет на издавање под краткотраен закуп по пат на јавно наддавање

Табела со следните информации:

број на градежна парцела	вкупна површина на градежна парцела	намена на земјиштето (основна класа)	намена на земјиштето (опис)	броеви на катастарски парцели во состав на градежната парцела	површина на градба	бруто развиена површина	процента на изграденост	коефициент на искористеност на земјиштето	максимална дозволена висина	катност	почетна/утврдена цена по метар квадратен за годишна закупнина	вкупна почетна/утврдена цена за годишна закупнина	времетраење на закупот
2.2	712	Б1	рибарски продавници	КП 108/16 КО Башино Село	138	138	13,2	0,13	4	П	10,00	7.120,00	2 години
2.11	287	Б1	шанкови монтажни објекти	КП 108/23 КО Башино Село	100	100	34,8	0,35	4	П	10,00	2.870,00	2 години
2.12	281	Б1	шанкови монтажни објекти	КП 108/24 КО Башино Село	160	160	57	0,57	4	П	10,00	2.810,00	2 години
2.13	311	Б1	шанкови монтажни објекти	КП 108/25 КО Башино Село	160	160	51,4	0,51	4	П	10,00	3.110,00	2 години
2.14	315	Б1	шанкови монтажни објекти	КП 108/26 КО Башино Село	100	100	30,7	0,31	4	П	10,00	3.150,00	2 години
2.31	937	Д3	плажа	КП 108/35 и КП 793/2 КО Башино Село							10,00	9.370,00	2 години
2.32	703	Д3	плажа	КП 108/36 и КП 793/2 КО Башино Село							10,00	7.030,00	2 години
2.21	3688	Д3	плажа	КП 108/33 и КП 793/2 КО Башино Село							10,00	36.880,00	2 години
2.30	1042	Д3	плажа	КП 108/34 КО Башино Село							10,00	10.420,00	2 години
2.20	1530	Д3	плажа	КП 108/32 и КП 793/2 КО Башино Село							10,00	15.300,00	2 години
2.19	1328	Д3	плажа	КП 108/31 КО Башино Село							10,00	13.280,00	2 години
2.18	1844	Д3	плажа	КП 108/30 КО Башино Село							10,00	18.440,00	2 години
2.17	831	Д3	плажа	КП 108/29 КО Башино Село							10,00	8.310,00	2 години
												138 090,00	

IV Маркетинг стратегија за промоција на градежното земјиште што е предмет на оваа Програма

Во рамките на Програмата за активностите на Општина Велес во областа на културата и меѓународната соработка во 2022 година, за промоција на Општината предвидени се вкупно 80 000 денари од Буџетот на општината, од кои ќе се користат и средства за реализација на информативни кампањи за продажба на градежно земјиште.

V Динамика на реализација на Програмата

Со цел минимизирање на финансиските трошоци поврзани со објавата на огласи за отуѓување, односно давање под закуп на градежното земјиште се предвидува градежните парцели што се предмет на годишната Програма да се објават во турнуси.

Секој турнус би опфатил објава на огласи за градежните парцели што се наоѓаат во состав на одредени населени места, урбани блокови или локалитети. Во 2022 година ќе се објавуваат градежните парцели опфатени со програмата и тоа во согласност со намената на земјиштето и локалитетот.

Со објавата ќе се пропишуваат/ определуваат следните параметри: висината на банкарската гаранција за учество, определување на интернет страницата на која ќе се врши наддавањето, одредување на условите за учество, пропишување на други обврски и се наведуваат останати релевантни информации во врска со наддавањето.

Лица надлежни за реализацијата на Програмата

- Петре Цилаков
- Ангела Чичевалиева
- Пепи Димков
- Марија Рунтева
- Маринела Велковска

VI Проценка на финансиските приливи по основ на реализација на Програмата за предвидените локации за продажба и краткотраен закуп да изнесува 6 000 000,00 денари.

-Проценка на финансиските средства потребни за реализација на Програмата (расходна страна на Програмата)

Финансиските средства потребни за реализација на програмате се состојат од збир на проценетите финансиски средства потребни за реализирање на следните активности:

- Трошоци по основ на администрирање на постапките за отуѓување, односно давање под закуп на градежното земјиште;
- Трошоци за промовирање, односно рекламирање на градежните локации што ќе бидат предмет на оттуѓување, односно давање под закуп на градежното земјиште.

VII Преодни и завршни одредби

Програмата може да се изменува и дополнува на начин и постапка иста по која и се донесува.

За спроведувањето на оваа Програма надлежен е Градоначалникот на Општината.

Програмата влегува во сила осмиот ден од денот на објавувањето во „Службен гласник на Општина Велес“.

Број 25-555/7
01.02.2022 година
Велес

Претседател
на Советот на Општина Велес
Зоран Љутков с.р

Бр.7

Врз основа на член 50, став 1, точка 3 од Законот за локалната самоуправа („Службен весник на РМ“ бр.5/02) и член 27 од Статутот на Општина Велес („Службен гласник на Општина Велес“ бр. 12/06, 03/09, 18/10, 15/14, 15/18,06/19 и 08/21),

Градоначалникот на Општина Велес донесува

З А К Л У Ч О К
за објавување Заклучок за донесување Програма за одржување на јавната чистота на територијата на Општина Велес за 2022 година

Се објавува Заклучокот за донесување Програма за одржување на јавната чистота на територијата на Општина Велес за 2022 година, што Советот на Општина Велес го донесе на седницата одржана на 31.01.2022 година.

Број 08 – 592/7
02.02.2022 година
Велес

Градоначалник
на Општина Велес
Марко Колев с.р

Врз основа на член 36, став 1, точка 1 од Законот за локалната самоуправа („Сл.весник на РМ“ бр. 5/02) и член 45, став 1 од Статутот на Општина Велес („Сл.гласник на Општина Велес“ 12/06,03/09,18/10,15/14,15/18, 06/19 и 08/21),

Советот на Општина Велес на седницата одржана на 31.01.2022 година, донесе

З А К Л У Ч О К
за донесување Програма за одржување на јавната чистота на територијата на Општина Велес за 2022 година

1.Советот на Општина Велес ја донесе Програмата за одржување на јавната чистота на територијата на Општина Велес за 2022 година.

2. Овој Заклучок влегува во сила наредниот ден од денот на објавувањето во „Службен гласник на Општина Велес“.

Број 25-555/8
01.02.2022 година
Велес

Претседател
на Советот на Општина Велес,
Зоран Љутков с.р

Врз основа на член 12 од Законот за јавна чистота („Службен весник на РМ” бр. 111/08, 64/09, 88/10, 114/10, 23/11, 53/11, 47/12, 80/12, 163/13, 44/15, 147/15 и 31/16 и „Службен весник на Република Северна Македонија“ бр. 122/21), член 36, став 1, точка 1 од Законот за локалната самоуправа („Службен весник на РМ” бр. 5/02) и член 45 став 1 од Статутот на Општина Велес („Службен гласник на Општина Велес” бр.12/06, 03/09, 18/10, 15/14, 15/18, 06/19 и 08/21), а согласно член 5 од Одлуката за одржување на јавната чистота на територијата на Општина Велес („Службен гласник на Општина Велес” бр. 16/08, 3/11), а по предлог на Градоначалникот,

Советот на Општина Велес на седницата одржана на 31.01.2022 година ја донесе следната

П Р О Г Р А М А
ЗА ОДРЖУВАЊЕ НА ЈАВНАТА ЧИСТОТА НА ТЕРИТОРИЈАТА НА ОПШТИНА ВЕЛЕС ЗА 2022 ГОДИНА

I. СТРАТЕШКА ЦЕЛ

Програмата на Општина Велес за одржување на јавната чистота е насочена кон одржување на јавната чистота на јавните површини и на отворените простори на јавните објекти, заради обезбедување на поквалитетни услови за живот на граѓаните и почиста животна средина во општината.

II. ЦЕЛИ НА ПРОГРАМАТА

Општа цел на Програмата е да се обезбеди редовно чистење (метење и миење) на јавните површини и отворените простори на јавните објекти, како и чистење на снегот и мразот во зимски услови.

Со оваа програма:

- Се утврдува територијата, распоредот и фреквенцијата за одржување (метење и миење) на јавните површини и отворените простори на јавните објекти;
- Се утврдуваат основните начини на вршење на работите за одржување на јавната чистота;
- Се утврдува надзор во спроведувањето;
- Се утврдува начинот на финансирање.

III. ПРЕДМЕТ НА ПРОГРАМАТА

Одржување на јавната чистота на територијата на Општина Велес ќе ги опфати: јавните површини (улици, тротоари, пристапни патишта, плоштади и уредени отворени простори, крајбрежја, подвозници, надвозници, мостови, паркинг простори, скалила кои ги поврзуваат површините за јавен сообраќај, видиковци, автобуски стојалишта и такси станици, гробишта, јавни санитарни јазли, пазари, атмосферски канали и шахти).

Одржувањето на јавната чистота во парковските површини и градското зеленило не е дел од оваа Програма, туку дел од Програмата за одржување на јавното зеленило.

Во спроведувањето на Програмата се изведуваат следните активности:

- рачно и машинско метење на јавните површини,
- миење на јавните површини со цистерна,
- собирање и транспортирање на отпадот од одржување на јавната чистота и негово транспортирање на општинската комунална депонија,
- рачно чистење на снегот и мразот во зимски услови,
- вонредно одржување.

Согласно Програмата ќе се врши метење на: улици, паркинг простори, плоштади, мостови, видиковци, надвозници и подвозници, пристапни патишта кон градот, јавни скалила кои поврзуваат две улици, крајбрежја, јавни санитарни јазли, пазари и гробишта, автобуски стојалишта и такси станици; миење на улици и паркинг простори; рачно чистење на снег и мраз во зимски услови; со вкупна ефективна површина на одржување од **15.978.497 м^2.**

IV.ИЗВЕДУВАЧ НА ПРОГРАМАТА

Програмата за одржување на јавната чистота ќе ја изведува ЈКП "Дервен", преку Сектор Комунална хигиена.

V. АКТИВНОСТИ

При утврдување на јавните површини кои ќе се одржуваат со оваа Програма земени се во предвид: густината на населеност, фреквенцијата на граѓани и сообраќај, социјалните, културните и воспитно-образовните објекти.

VI. ДИНАМИКА ЗА ИЗВРШУВАЊЕ НА ПРОГРАМАТА

VI.1. МЕТЕЊЕ НА ЈАВНИТЕ ПОВРШИНИ

1. МЕТЕЊЕ НА УЛИЦИ

А. Метење на улиците секој ден

Од 06.00 – 13.00 часот во зимски период

Од 04.00 – 11.00 часот во летен период

Изведувачот е должен да ги празни и корпите за отпадоци на наведените улици дополнително од 18.00-21.00 часот.

УЛИЦА	**ОПИС**	**ЕФЕКТИВНА ПОВРШИНА рачно метење (м^2)**	**ЕФЕКТИВНА ПОВРШИНА машинско метење (м^2)**
8-ми Септември	од Пошта до Стар мост	1300	/
8-ми Септември	Од левата страна тротоар од јавор С`рмаале до Стар мост	/	2100
Страшо Пинџур	/	/	200
Гоце Делчев	/	/	400
Благој Ѓорев	од Пошта до пред касарната од двете страни на улицата	2200	3435
Благој Ѓорев	од Пошта до магацин Дервен, плато пред театар и пред кафетерии	/	3000
Вкупно		**3500**	**9135**

Б. Метење на улиците секој ден освен во недела
Од 07.00 – 14.00 часот во зимски период
Од 05.00 – 12.00 часот во летен период
Изведувачот е должен да ги празни и корпите за отпадоци на наведените улици.
Метењето на ул. Петре Прличко и Димитар Влахов во пазарни денови (вторник, петок и недела) започнува од 12.00 – 19.00 часот.

УЛИЦА	**ОПИС**	**ЕФЕКТИВНА ПОВРШИНА рачно метење ($м^2$)**	**ЕФЕКТИВНА ПОВРШИНА машинско метење ($м^2$)**
Алексо Демниевски	од Пошта до Жито Вардар	/	800
Илинденска	до мост Гемиџии	/	300
Петре Прличко	од Стар мост до пред Агенција за вработување	713	/
Димитар Влахов	од Градски пазар до Железен мост	1450	1450
Панко Брашнар	/	/	360
Комплекс УЗУС	Заедно со дел од ул. Индустриска, од ул. АСНОМ до раскрсница со БРАКО	700	/
Вкупно		**2863**	**2910**

В. Метење на улиците три пати седмично
Од 07.00 – 14.00 часот во зимски период
Од 05.00 – 12.00 часот во летен период
Изведувачот е должен да ги празни и корпите за отпадоци на наведените улици.
Метењето на ул. Нада Бутникошарова и на ул. 11 Октомври во пазарни денови (вторник, петок и недела) започнува од 12.00 – 19.00 часот.

УЛИЦА	**ОПИС**	**ЕФЕКТИВНА ПОВРШИНА рачно метење ($м^2$)**	**ЕФЕКТИВНА ПОВРШИНА машинско метење ($м^2$)**
Борис Трајковски	од спој со ул. АСНОМ до спој со ул. Благој Ѓорев	/	1400
Христо Татарчев	/	800	/
Никола Карев	/	700	/
Наум Наумовски Борче	од спој со ул. Алексо Демниевски до спој со ул. Благој Ѓорев	/	400
Нада Бутникошарова	дел	300	/
11 Октомври	Од пазарче во Нова населба до пред споменик Бауман	1000	1000
Вкупно		**2800**	**2800**

Г. Метење на улиците два пати седмично
Од 07.00 – 14.00 часот во зимски период
Од 05.00 – 12.00 часот во летен период
Изведувачот е должен да ги празни и корпите за отпадоци на наведените улици.

УЛИЦА	ОПИС	ЕФЕКТИВНА ПОВРШИНА рачно метење ($м^2$)	ЕФЕКТИВНА ПОВРШИНА машинско метење ($м^2$)
Лазо Осмаков и дел од Љубљанска	Љубљанска од спој со ул. Рилски конгрес до раскрсница со ул. Благој Ѓорев	2400	/
Браќа Капчеви со плоштадка и паркинг	/	500	/
Архиепископ Михаил	/	1000	/
Благој Ѓорев	од касарна до магацин Дервен	/	1100
Вкупно		**3900**	**1100**

Д. Метење на улиците еднаш седмично
Од 07.00 – 14.00 часот во зимски период
Од 05.00 – 12.00 часот во летен период
Изведувачот е должен да ги празни и корпите за отпадоци на наведените улици.

УЛИЦА	ОПИС	ЕФЕКТИВНА ПОВРШИНА рачно метење ($м^2$)	ЕФЕКТИВНА ПОВРШИНА машинско метење ($м^2$)
Самоборска	/	/	450
Кумановска	/	/	600
Коле Неделковски	/	200	/
Благој Ѓорев	до магацин Дервен до раскрсница со филтерна	/	1100
Петре Прличко	Од Агенција за вработување до поранешен Пензионерски дом со скалила кон амбуланта Панче Васков	577	/
8-ми Март	Од Интернат до спој со ул. Андон Шурков	1864	/
Вкупно		**2641**	**2150**

Ѓ. Метење на улици еднаш месечно
Од 07.00 – 14.00 часот во зимски период
Од 05.00 – 12.00 часот во летен период
Изведувачот е должен да ги празни и корпите за отпадоци на наведените улици.

УЛИЦА	ЕФЕКТИВНА ПОВРШИНА рачно метење ($м^2$)	ЕФЕКТИВНА ПОВРШИНА машинско метење ($м^2$)
Вардарска	/	1700
Цар Самоил	240	/
Тодор Христов Офицерчето	/	600
Крсте Мисирков	/	400
Георги Војтех	250	/
Оливер Китановски	/	400
Костурска	/	870
8ма Велешка бригада	/	300
Тодор Јанев	/	400
ЈХК Џинот	300	/
Прохор Пчински	500	/
Орце Мартинов (од ул. Благој Ѓорев до спој со ул. Самоборска)	700	/
Васил Главинов	/	900
Индустриска	/	1200
Ѓоре Органџиев (од Стар Мост до спој со ул. Никола Оровчанец)	1000	/
9ти Ноември	500	/
Кочо Рацин	200	/
Белградска	/	1500
Луј Пастер	/	1000
Јован Алабаков	150	/
Вера Циривири (од спој со ул. Димитар Влахов со спој со ул. Киро Рогужаров)	3200	/
Киро Димов (Витамин)	600	/
Славко Ѓорѓиев Сватот	1100	/
Благој Ѓорев (зад БОС)	1300	/
Васа Кошулчева (спој од ул. АСНОМ до ул. Алексо Демниевски)	1500	/
Павел Шатев	/	1500
Алексо Демниевски (од влез на Новиот театар со спој со ул. Алексо Демниевски)	1246	/
Бане Андреев Ронката	/	600
Љубен Весов	800	/
Христо Узунов	250	/
Киро Ќучук (од спој со Белградска до спој со Васил Главинов)	/	400
Жифко Фирфов	/	4500
Вкупно	**13836**	**16270**

Е. Метење на улици два пати месечно
Од 07.00 – 14.00 часот во зимски период
Од 05.00 – 12.00 часот во летен период
Изведувачот е должен да ги празни и корпите за отпадоци на наведените улици.

УЛИЦА	**ОПИС**	**ЕФЕКТИВНА ПОВРШИНА рачно метење (м^2)**	**ЕФЕКТИВНА ПОВРШИНА машинско метење (м^2)**
Никола Оровчанец	/	1000	/
Методија Андонов Ченто	/	/	1700
Димко Најдов	од Стар мост до видиковец (вклучува и чистење на канал од десната страна на улицата)	/	1000
Алексо Демниевски	од Жито Вардар до Железничка станица	/	1100
Васил Ѓоргов	од раскрсница кон болница до Којник	900	/
АСНОМ	(до надвозник на ул. Индустриска)	/	1600
Спој на ул. Алексо Демниевски и ул. Благој Ѓорев	кај Библиотека Бели Мугри	215	/
Кирил и Методиј	од ООУ Кирил и Методиј до црква Св. Пантелејмон	500	/
Шефки Сали		300	/
Вкупно		**2915**	**5400**

Ж. Метење на улици четири пати годишно
Од 07.00 – 14.00 часот во зимски период
Од 05.00 – 12.00 часот во летен период
Изведувачот е должен да ги празни и корпите за отпадоци на наведените улици.

УЛИЦА	**ОПИС**	**ЕФЕКТИВНА ПОВРШИНА рачно метење (м^2)**	**ЕФЕКТИВНА ПОВРШИНА машинско метење (м^2)**
АСНОМ	од надвозник до МХК Злетово	/	6000
Димче Мирчев	Од Ликовен салон до крај на гаражи	/	742
Вкупно		**/**	**6742**

2.МЕТЕЊЕ НА ПАРКИНГ ПРОСТОРИ

ПАРКИНГ	ВРЕМЕНСКИ ПЕРИОД	ЕФЕКТИВНА ПОВРШИНА рачно метење ($м^2$)
Паркинг до Основен суд	два пати седмично	1500
Паркинг до Градски пазар (Пармак)	два пати седмично	1300
Паркинг до Саат кула	два пати седмично	300
Паркинг спроти касарна Алексо Демниевски Бауман	два пати седмично	250
Паркинг на ул. Оливер Китановски	два пати седмично	250
Паркинг спроти библиотека Бели мугри	два пати седмично	750
Паркинг на ул. Петре Прличко до Стар мост	два пати седмично	250
Паркинг на Градски пазар (горен дел)	два пати седмично	450
Паркинг на ул. Никола Карев	два пати седмично	1250
Паркинг заден двор на Гимназија Кочо Рацин	два пати седмично	1250
Паркинг пред мост на влез на р. Бабуна	четири пати годишно	20
Паркинг Христо Узунов	два пати месечно	150
Паркинг пред Железен мост	два пати месечно	875
Паркинг Ингилиз	два пати месечно	800
Паркинг Гламур	два пати месечно	400
Паркинг пред поранешен СИЗ на ул. Борис Трајковски	два пати месечно	150
Вкупно		**9945**

3.МЕТЕЊЕ НА ПЛОШТАДИ И УРЕДЕНИ ОТВОРЕНИ ПРОСТОРИ

ОПИС	ВРЕМЕНСКИ ПЕРИОД	ЕФЕКТИВНА ПОВРШИНА рачно метење ($м^2$)
Плоштад Сармаале	секој ден	опфатен со метење на ул. 8-ми Септември
Уреден простор пред Гимназија и пред Народен театар ЈХК Џинот	секој ден	опфатен со метење на ул. Благој Ѓорев
Плоштад Панко Брашнар	еднаш седмично	опфатен со метење на ул. Благој Ѓорев
Уреден простор Народна кујна	6 пати седмично	300

Плоштад Којник	три пати седмично	450
Простор кај Соколаана	еднаш седмично	220
Кеј горен дел	два пати седмично	300
Кеј долен дел	два пати месечно	300
Отворени простори околу згради и лулашки на ул. Лазо Осмаков	два пати месечно	3190
Петре Прличко (пристапи кон згради и театар)	два пати седмично	2000
Зад згради во Чешелот	еднаш месечно	1200
Уреден простор пред поликлиника УРЕД	два пати седмично	136
Отворен простор на ул. М.А.Ченто (над гаражи, влез во гаражи и пред зелена зграда)	четири пати годишно	1284
Отворен простор на ул. 11ти Октом ври (над гаражи и влез во гаражи)	четири пати годишно	1194
Вкупно		**10574**

3. МЕТЕЊЕ НА ВИДИКОВЦИ

Метењето на видиковците ќе се врши еднаш месечно.

ОПИС	**ЕФЕКТИВНА ПОВРШИНА рачно метење ($м^2$)**
Видиковец на ул. Димко Најдов	12
Видиковец на ул. Никола Карев	12
Видиковец на ул. Рилски конгрес	12
Видиковец на ул. Браќа Капчеви	100
Видиковец на ул. Коле Цветков	36
Видиковец Христо Татарчев со околина	36
Вкупно	**208**

5.МЕТЕЊЕ НА МОСТОВИ, ПОДВОЗНИЦИ И НАДВОЗНИЦИ

ОПИС	**ВРЕМЕНСКИ ПЕРИОД**	**ЕФЕКТИВНА ПОВРШИНА рачно метење ($м^2$)**	**ЕФЕКТИВНА ПОВРШИНА машинско метење ($м^2$)**
Стар мост	секој ден	/	120
Мост Гемиџии	три пати седмично	/	200
Мало мовче со галарија	по потреба и по степен на загаденост	200	/
Железен мост	по потреба и по степен на загаденост	300	/
Подвозник ЈП Парк спорт	по потреба и по степен на загаденост	75	/
Надвозник Битолска пруга	по потреба и по степен на загаденост	320	/
Надвозник спој со ул. Кумановска со ул. М.А.Ченто	по потреба и по степен на загаденост	320	/
Вкупно		**1215**	**320**

6. ЧИСТЕЊЕ НА ПРИСТАПНИ ПАТИШТА И ПАТЕКИ

Чистењето ќе се извршува 2 пати во годината, освен на локацијата Пристапен пат кон Спомен Костурница кој ќе се чисти 6 пати во годината и тоа пред празнувањето на: Илинден, 8-ми Септември, 11-ти Октомври, 23-ти Октомври, 9-ти Ноември и Рацинови средби.

ОПИС	**ЕФЕКТИВНА ПОВРШИНА рачно метење ($м^2$)**
Влез во Велес од раскрсница Костурница **до Железен мост**	1000
Пристапен пат од раскрсница кон Спомен костурница, плато пред Костурница и скалила	10112
Влез во Велес од Ветекс	2000
Влез во Велес од манастир Свети Димитрија и генерално чистење за празник Балаклија	1000
Пристап од индустриска зона Речани до бензиска пумпа на Макпетрол	3000
Влез во Велес од автобуска постојка во Превалец до патот за филтерница	2000
Пат кон гробишта Раштани од фабрика Киро Ќучук до влез во гробишта	3500
Вкупно	**22612**

7.ЧИСТЕЊЕ НА СКАЛИЛА КОИ ПОВРЗУВААТ ДВЕ УЛИЦИ

ОПИС	ФРЕКВЕНЦИЈА	ЕФЕКТИВНА ПОВРШИНА рачно метење (м^2)
Скалила кои ги поврзуваат ул. Илинденска и Петре Прличко	еднаш седмично	40
Скалила кои ги поврзуваат ул. Благој Ѓорев и Поликлиника УРЕД	еднаш седмично	120
Скалила кои ги поврзуваат ул. 8-ми Септември и ул. Архиепископ Михаил	еднаш месечно	45
Скалила кои ги поврзуваат ул. Васил Главинов и Благој Ѓорев	2 пати месечно	20
Скалила кои ги поврзуваат ул. Борис Карпузов и Шефки Сали	2 пати месечно	120
Скалила кон Којник	еднаш месечно	15
Вкупно		**360**

8.ЧИСТЕЊЕ НА КРАЈБРЕЖЈА

ОПИС	ВРЕМЕНСКИ ПЕРИОД
Лев и десен брег на река Вардар од Железен мост до Стар мост	- јануари (Водици) - април - август - октомври
Пристап кон Бабуна до Трети вир	- пред започнување на сезоната за капење (јуни) - по завршување на сезона за капење (септември)
Дервенски поток (не го вклучува игралиштето)	- јуни - август - ноември - април

Забелешка: Доколку во текот на годината се појави потреба од метење на улица или јавна површина која не е дел од оваа Програма, а има неопходна потреба да биде изметена, метењето ќе се изврши во координација и со знаење на општината и ќе се заведе во дневниот извештај за спроведени активности. Финансирањето ќе се изврши како одржување по м^2 исчистена јавна површина.

9.ОДРЖУВАЊЕ НА РЕКРЕАТИВЕН ЦЕНТАР ЕЗЕРО МЛАДОСТ

Одржувањето ќе се извршува секој ден, освен во среда, започнувајќи од **1ви март до 31ви октомври со ангажирање на 2 работници во прва смена** кои се должни да вршат чистење на:

ОПИС	/
Сите изградени објекти од СМАРТ Езеро Младост	/
Парк на срцата	/
Мала и голема пешачка патека	/
Летниковци со корпи за отпадоци	/
Пристапни улици во викенд зона и зона за домување	/
Плажа 1	/
Пристапен пат кон езерото	/

Финансирањето е дел од оваа Програма, со доставување на месечни фактури за ангажирање на работниците, средства за одржување, гориво, ангажирање на механизација, заштитни средства и сл.).

10. ОДРЖУВАЊЕ НА ЈАВНИ САНИТАРНИ ЈАЗЛИ

Од 08.00 – 20.00 часот од понеделник до сабота

Од 08.00 – 16.00 часот во недела

Одржувањето да се извршува согласно санитарно-хигиенските прописи.

Финансирањето е дел од оваа Програма, со доставување на месечни фактури.

ОПИС	/
Санитарни јазли на ул. Илинденска	/
Санитарни јазли на ул. Петре Прличко	/

11. МЕТЕЊЕ НА ПАЗАРИ

Метењето на пазарите започнува од 14.00 часот во пазарни денови: вторник, петок и недела.

Финансирањето не е дел од оваа Програма.

ОПИС	ЕФЕКТИВНА ПОВРШИНА Рачно метење($м^2$)
Градски пазар	3954
Пазар во Нова населба	1100

12. ОДРЖУВАЊЕ НА ГРОБИШТА

Одржувањето на гробиштата ќе се врши согласно Одлуката за управување и одржување на градските гробишта.

Генерално чистење на гробиштата ќе се спроведе една седмица пред верските празници Велики поклади (Прочка), Велигден, Задушница, Божиќ, Голема Богородица, Мала Богородица.

Финансирањето не е дел од оваа Програма.

13. МЕТЕЊЕ НА АВТОБУСКИ СТОЈАЛИШТА И ТАКСИ СТАНИЦИ

Метењето на стојалиштата и станиците е во рамките на одржувањето на улиците. Затоа овде е изоставена ефективната површина за метење.

Финансирањето е опфатено во ставката метење на улици.

АВТОБУСКИ СТОЈАЛИШТА	ТАКСИ СТАНИЦИ
Долни дуќани	Вила Зора
Основен суд	Градски пазар 1
Спортска сала „Гемиџии“	Градски пазар 2
Жито Вардар	Автобуска станица
Надвозник на Битолска пруга	Малина
Споменик Алексо Д. Бауман	Долни дуќани
Касарна	Комплекс банки
Детска градинка клон 4	Стоковна куќа
Комплекс згради Т2 (од двете страни на улицата)	Ликовен салон
Превалец	Народен музеј
Комплекс згради „Бисер“	Македонски телекомуникации
Театар	АРМ
С’рмаале	Театар
Шорка	Ќоше
	Гимназија Кочо Рацин
	АГРИА
	Трговски центар
	Болница
	Железничка станица
	Општина

14. ОДРЖУВАЊЕ НА СПОМЕНИЦИ И СПОМЕН ОБЕЛЕЖЈА

Одржување на споменицитe се врши согласно Програмата за обележување на годишнини на значајни настани и личности за 2022г. на спомен обележја кои се наоѓаат на јавна површина и во дворното место на урбаните и месните заедници.

Чистење на јавната површина околу спомен обележјето ќе се спроведе најдоцна еден ден пред датумот на обележувањето на настанот или личноста. Улиците и површините кои се предмет на редовно одржување нема да бидат посебно фактурирани заради одржаните настани.

Одржувањето на споменицитe лоцирани во семејни објекти не се дел од оваа Програма.

За одржувањето на јавната чистота со утврдени локации од страна на Општина Велес ќе биде доставено писмено известување за локацијата и датумот на обележување на настанот, односно личноста.

Финансирањето не е дел од оваа Програма, туку е дел од Програмата на активностите на Општина Велес во областа на културата и меѓународната соработка за 2022г.

Улиците и површините кои се предмет на редовно одржување нема да бидат посебно фактурирани заради одржаните настани.

15. ОДРЖУВАЊЕ НА ПОВРШИНИ ЗА ОДБЕЛЕЖУВАЊЕ НА ПРОГРАМСКИ АКТИВНОСТИ ВО ОБЛАСТА НА КУЛТУРАТА

Одржувањето на површини при одржување на културни манифестации ќе се врши согласно Програмата за активностите на Општина Велес во областа на културата и меѓународната соработка за 2022г.

Потврдување на одржување настанот ќе изврши Одделението за јавни дејности, а во зависност со состојбата со пандемијата со КОВИД-19.

За утврдената локација на која ќе бидат обележани горенаведените настани и потребата од нејзино чистење дополнително ќе биде доставено посебно известување од страна на Општина Велес.

Метење/миење на просторот каде се одбележува манифестацијата и неговата околина ќе се спроведе најдоцна три часа пред одржувањето на манифестацијата.

ЈКП Дервен е должен да ги преземе сите неопходни мерки за одржување на нивото на јавната чистота на наведените локации пред, за време на одржување и веднаш по завршување на манифестацијата, да обезбеди пристоен изглед на градот за време на одржување на манифестациите, да внимава изнесувањето на отпадот да не се поклопи со термините на свеченоста, да се воспостави координација со раководителот на “Паркови и зеленило” заради одржувањето на хигиената на зелените површини.

Финансирањето ќе се изврши како редовно одржување, по $м^2$ исчистена јавна површина.

Ако одржувањето на јавната површина за време на одржувањето на манифестацијата отстапува неколку денови од временскиот распоред за редовно одржување, времето за одржување ќе се помести непосредно пред одржување на манифестацијата.

Доколку се потребни повторувања на операциите на метење/миење на јавните површини, тоа ќе се изврши при крајно неопходна потреба и ќе се евидентира во дневниот извештај, со посебна назнака за дополнителен број на повторувања на активностите.

Доколку обележувањето на настанот е во затворените простори-дворни површини на јавните објекти, обрската за одржување на просторот е на правното лице кое управува со објектот.

Дополнителни активности за одбележување на манифестацијата како транспорт на реквизити, опрема, средства и слично не се дел од оваа Програма.

МАНИФЕСТАЦИЈА	ДАТУМ НА ОДРЖУВАЊЕ	ЛОКАЦИЈА И АКТИВНОСТИ ЗА ОДРЖУВАЊЕ
Настани на заедниците по значајни датуми	во текот на годината	-Перење на игралиштето и на улиците во Горно Оризари
Свети Кирил и Методиј - Ден на македонските просветители	24 мај	-Ул. Алексо Демниевски и ул. Благој Ѓорев -Пристапна уличка кон сала Бели мугри -Ул. Архиепископ Михаил и дел од ул. Кирил и Методиј
Рацинови средби	11-12 јуни	- Улици: Љубен Весов, Кочо Рацин, Архиепископ Михаил, Кирил и Методиј, пристапни улици кон куќите на Џинот, Касапови и Васил Главинов - Спомен костурница –ул. Димитар Влахов, пристапен пат, плато и скалила кон костурницата, - Плоштадки пред споменици на Рацин, споменици на Рацин - Улици кои гравитираат кон Младинскиот парк - Улици во централното градско подрачје

Интернационален фолклорен фестивал	јуни-јули	- Улици: Никола Карев, Христо Татарчев, Борис Трајковски, Благој Ѓорев, 8ми Септември, Гоце Делчев, Страшо Пинџур, Алексо Демниевски до Младински парк. - Улици кои гравитираат кон ученичкиот дом „Лазар Лазаревски“ за сето време на одржување на фестивалските денови
Култура низ сите годишни времиња	Во текот на годината	- Улици кои гравитираат кон локацијата на манифестацијата
Чествување на Илинден	2 август	- Комплетно одржување на чистотата на градот -Приодот кон Спомен-костурницата и платото пред неа со скалилата
Денот на Свети вмч. Пантелејмон заштитникот на Велес	9 Август	-Улиците и приодите до црквата Св. Пантелејмон -Гробиштата во кругот на црквата
Денот на државноста	8 Септември	- Комплетно одржување на чистотата на градот -Приодот кон Спомен-костурницата и платото пред неа со скалилата
Денот на востанието на македонскиот народ	11Октомври	- Комплетно одржување на чистотата на градот -Приодот кон Спомен-костурницата и платото пред неа со скалилата
Денот на македонската револуционерна борба	23 Октомври	- Комплетно одржување на чистотата на градот -Приодот кон Спомен-костурницата и платото пред неа со скалилата
Фестивал на питите и виното	октомври	- Улици околу локацијата на одржување на фестивалот и самата локација
Денот на општината	6-10 ноември	- Простор пред општинска зграда - Улици во централното градско подрачје и Алексо Демниевски - Простор пред Ликовен салон - Пристапна уличка кон Бели мугри -Приодот кон Спомен-костурницата и платото пред неа со скалилата
Детски рацинови средби	ноември	-Улици пред општинските училишта - Улици во централното градско подрачје и Алексо Демниевски
Одбележување на Нова година – новогодишна свеченост	пред новогодишните празници	-Простор пред општинска зграда -Улици во централното градско подрачје и Алексо Демниевски - Простор пред Ликовен салон - Пристапна уличка кон Бели мугри
Меѓународна скулпторска колонија	летен период	-Простор каде ќе се одржи манифестацијата (дополнително) и каде ќе се поставуваат новосоздадените дела
Непредвидени манифестации	/	/

Забелешка: На сите наведени површини, ЈКП Дервен е должен:

- да врши отстранување на целокупниот отпад од површината, освен на оставен и напуштен шут од градење и рушење на јавна површина за што задолжително го известува овластениот комунален инспектор;
- задолжително да врши отстранување на некролозите, плакатите и постерите од уличните дрвја согласно член 15 од Одлуката за управување со зеленилото на територијата на Општина Велес, а на уличните столбови да врши нивно отстранување со датум постар од една седмица;
- да врши отстранување на мртви кучиња и мачки од непознато потекло од јавните површини согласно прописите за безбедно отстранување. Доколку се работи за труење во исто време на поголем број скитници, ЈКП Дервен е должен да ги извести МВР-СВР Велес и надлежните инспекциски служби за затекнатата состојба.

Собраниот отпад од метење и чистење на купови не смее да се остави на јавната површина и ЈКП Дервен е должен да го собере и отстрани од јавната површина истиот ден.

16. ОДРЖУВАЊЕ НА АТМОСФЕРСКИ КАНАЛИ

ОПИС	ЕФЕКТИВНА ПОВРШИНА
ул. Борис Трајковски (до бифе Марија)	/
ул. Кумановска	/
ул. Индустриска (покрај касарната Бауман до зграда Масинови)	/
ул. Раштански пат (покрај железничка пруга со почеток од Ветеринарна станица)	/
Населба Речани (кај Гулето)	/

Извршување на работните активности од страна на ЈКП Дервен ќе се врши по доставување на работен налог од Општина Велес или по решение од Надлежен орган. Финансирањето ќе биде дел од оваа Програма, со задолжување преку доставување на фактура, по цени утврдени од Советот на Општина Велес за извршени услуги према правни и физички лица, за вонредно ангажирање на механизација (ровокопач, трактори и сл.).

17. ОДРЖУВАЊЕ НА ШАХТИ

ОПИС	ЛОКАЦИЈА
ул. Благој Ѓорев	- Игралиште Тунел десна страна - Мала шахта под игралиштето лева страна - До касарната лево и десно - Споменик Бауман спој со Индустриска - Пред Панини спој со Наум Наумовски Борче - Под Хигиенски - Пред нов театар - Пред црква Св. Кирил и Методиј
ул. Васил Ѓоргов	- месна заедница Трајко Панов
ул. Борис Трајковски	- спој со ул. Христо Татарчев
ул. АСНОМ	- силоси Жито Вардар - спој со ул. Панко Брашнар
ул. Наум Наумовски Борче	- кај семафорите
ул. 8ми Септември	- на Сармаале пред Страда - кај аптека Еурофарм - пред Кино - пред Стара аптека - спроти Стар мост 2 шахти

ул. Алексо Демниевски	- пред сала Гемиџии спроти Дом на пензионери
ул. Петре Прличко	- кај бифе Чакар 2 шахти - пред Мало мовче - до Агенција за вработување 2 шахти - до Вила Зора 3 шахти
ул. Димитар Влахов	- Градски пазар горен дел - над зграда на Вила Зора 2 шахти
ул. Васил Главинов	- атмосферска решетка
ул. Мирка Гинева	- атмосферска решетка

Шахтите треба да бидат редовно одржувани и во состојба да ја примат атмосферската вода при временска прогноза со поројни дождови. Шахтите по обилни врнежи и нивно заполнување ќе бидат исчистени итно и неодложно. Финансирањето ќе биде дел од оваа Програма, со задолжување преку доставување на фактура, по цени утврдени од Советот на Општина Велес за извршени услуги према правни и физички лица.

VI.2. МИЕЊЕ НА ЈАВНИТЕ ПОВРШИНИ

МИЕЊЕ НА УЛИЦИТЕ ВО СЕДМИЦАТА (ПРЕГЛЕД)

Миењето на улиците се извршува од 24.00-06.00 часот во период од 04 Април до 06 Ноември. Миењето нема да отпочне, односно се прекинува во утврдениот период, доколку прогнозите за ноќните температури се под 0°C.

ДЕНОВИ	УЛИЦИ	м^2
Понеделник	- “Благој Ѓорев” од почеток до ул.”Борис Трајковски” - “8-ми Септември” - “Алексо Демниевски”-од почеток до Пензионерски дом - “Страшо Пинџур” - “Гоце Делчев” - “Илинденска” - “Наум Наумовски Борче” и “Вардарска” до ЈКП Дервен - Паркинг плац до Саат кула	12100 10400 6050 1000 2000 1500 3000 300
Вторник	- “8-ми Септември” - “Страшо Пинџур” - “Гоце Делчев” - “Илинденска” - “Димитар Влахов” од железен мост до градски пазар - “Петре Прличко” од Малина до крај	10400 1000 2000 1500 17400 6270
Среда	- “8-ми Септември” - “Страшо Пинџур” - “Гоце Делчев” - “Илинденска” - “Борис Трајковски” - “Христо Татарчев” - “Никола Карев” - “АСНОМ” - “Методија Андонов Ченто” - “Панко Брашнар	10400 1000 2000 1500 8400 4000 2450 5400 1400 1260

Четврток	- “Благој Ѓорев” од почеток до ул.”Борис Трајковски” - “8-ми Септември” - “Алексо Демниевски”-од почеток до Пензионерски дом - “Страшо Пинџур” - “Гоце Делчев” - “Илинденска” - “Наум Наумовски Борче” и “Вардарска” до ЈКП Дервен - Паркинг плац до Саат кула	12100 10400 6050 1000 2000 1500 3000 300
Петок	- “8-ми Септември” - “Страшо Пинџур” - “Гоце Делчев” - “Илинденска” - “Димитар Влахов” од Железен мост до Градски пазар - “Петре Прличко” од Малина до крај	10400 1000 2000 1500 17400 6270
Недела	- “8-ми Септември” - “Страшо Пинџур” - “Гоце Делчев” - “Илинденска” - “Благој Ѓорев” од почеток до патот кон филтерница	10400 1000 2000 1500 24200
	Вкупно	**226750**

Миењето на улиците во табелата подолу се извршува навечер од 22.00-24.00 часот.

МИЕЊЕ НА УЛИЦИ ЕДНАШ СЕДМИЧНО

ДЕНОВИ	УЛИЦИ	м^2
	Лазо Осмаков Оливер Китановски Кумановска 11ти Октомври Павел Шатев Белградска Киро Ќучук Тодор Јанев Васил Ѓоргов Браќа Капчеви Самоборска Димко Најдов Архиепископ Михаил АСНОМ до Топилницата	1600 400 600 250 1500 9000 4000 1200 4200 800 1800 1000 1000 6000
	Вкупно	**33350**

Миењето на улиците во табелите подолу се извршува навечер од 22.00-24.00 часот, освен улиците во Горно Оризари и Превалец и улиците во населените места кои се мијат дење.

МИЕЊЕ НА УЛИЦИ ДВА ПАТИ МЕСЕЧНО

ДЕНОВИ	УЛИЦИ	$м^2$
Прва и трета недела во месецот	Горно Оризари Превалец ул. Ристо Попов Васил Главинов Луј Пастер	6000 4000 4200 6000
	Вкупно	**20200**

МИЕЊЕ НА УЛИЦИ ЕДНАШ МЕСЕЧНО

УЛИЦИ	$м^2$
Индустриска	10000
8ма Велешка бригада	1200
Костурска	4000
Мирка Гинева	1800
Комплекс УЗУС	3850
Вкупно:	**20850**

Забелешка: Доколку во текот на годината се појави потреба од миење на улица или јавна површина која не е дел од оваа Програма, а има неопходна потреба да биде измиена, миењето ќе се изврши во координација и со знаење на општината и ќе се заведе во дневниот извештај за спроведени активности. Финансирањето ќе се изврши како одржување по $м^2$ измиена јавна површина.

МИЕЊЕ НА УЛИЦИ ВО СЕЛАТА

УЛИЦИ	ДИНАМИКА
с. Клуковец	во период на миење на улиците секој втор месец
с. Мамутчево	во период на миење на улиците секој втор месец
с. Караслари	во период на миење на улиците секој втор месец
с. Башино село	во период на миење на улиците секој втор месец
с. Бузалково	во период на миење на улиците секој втор месец
с. Раштани	во период на миење на улиците секој втор месец
с. Чалошево	во период на миење на улиците секој втор месец
с. Црквино	во период на миење на улиците секој втор месец
с. Сујаклари	во период на миење на улиците секој втор месец
с. Иванковци	во период на миење на улиците секој втор месец
с. Отовица	во период на миење на улиците секој втор месец

Забелешка: Миењето на селата ќе се врши како вонредно одржување.

VI.3. ЧИСТЕЊЕ НА СНЕГ И МРАЗ ВО ЗИМСКИ УСЛОВИ

Во зимскиот период доколку паѓа снег, наместо ставка VI.1 од оваа Програма, изведувачот е должен да го чисти снегот и мразот од улиците и тротоарите опишани во табелата подолу согласно Програмата за одржување на локални патишта и улици на подрачјето на Општина Велес во зимски услови.

Индустриска сол набавува општината.

Активностите опфаќаат чистење на снегот и мразот од:

УЛИЦА	ОПИС	км
ЈХК Џинот	До спојот со ул Прохор Пчински	0,40
Прохор Пчински	/	0,50
Архиепископ Михаил	/	0,90
Кирил и Методиј	/	0,50
Илинденска	Само тротоари на мост Гемиџии	/
8-ми Септември	Тротоарот на левата страна - од Сармаале до Стоковна куќа - од Стопанска банка до Стар мост и Стар мост	0,80
Благој Ѓорев	Тротоарот на левата страна - од Пошта до спој на ул. Шефки Сали - од ул. Љубљанска до влезот на Касарната Алексо Демниевски Тротоарот на десната страна - од Домот на АРМ до влезот на Касарната Алексо Демниевски	2,20
Алексо Демниевски	Тротоарот од двете страни - од почетокот до зградата на Општина Велес	1,10
Мало мовче	/	0,07
Пешачки надвозник на битолска пруга	/	0,04

Покрај горенаведените активности изведувачот на Програмата е должен:
- да врши расчистување од снег на пристапите до контејнерите за отпад и околу нив;
- да ги расчистува пешачките зони, тротоарите и пешачките пристапи до објектите кои се од витално значење, како и други јавни површини.

VII. ВРЕМЕНСКИ РАСПОРЕД НА ОДРЖУВАЊЕ НА УЛИЦИТЕ (СЕДМИЧНО)

УЛИЦА	ОПИС	ДЕНОВИ ВО СЕДМИЦАТА						
		Пон.	Втор.	Сред а	Четв.	Петок	Саб .	Нед.
8-ми Септември	од Пошта до Стар мост	x	x	x	x	x	x	x
8-ми Септември	Од левата страна тротоар од јавор С`рмаале до Стар мост	x	x	x	x	x	x	x
Страшо Пинџур	/	x	x	x	x	x	x	x
Гоце Делчев	/	x	x	x	x	x	x	x
Благој Ѓорев	од Пошта до пред касарната	x	x	x	x	x	x	x
Благој Ѓорев	од Пошта до магацин Дервен, плато пред театар и кафетерии	x	x	x	x	x	x	x
Алексо Демниевски	од Пошта до Жито Вардар	x	x	x	x	x	x	
Илинденска	до мост Гемиџии	x	x	x	x	x	x	
Петре Прличко	од Стар мост до пред Агенција за вработување		x	x	x	x	x	x
Димитар Влахов	од Градски пазар до Железен мост		x	x	x	x	x	x
Панко Брашнар	/	x	x	x	x	x	x	
Комплекс УЗУС	со дел од ул. Индустриска, од ул. АСНОМ до раскрсница со БРАКО	x	x	x	x	x	x	
Борис Трајковски	од спој со ул. Алексо Демниевски до спој со ул. АСНОМ	x		x		x		
Христо Татарчев	/		x		x		x	
Никола Карев	/		x		x		x	
Наум Наумовски Борче	од спој со ул. Алексо Демниевски до спој со ул. Благој Ѓорев	x		x		x		
Нада Бутникошарова	/		x			x		x

11 Октомври	од Пазарче во Нова населба до споменик Бауман		x			x		x
Лазо Осмаков и дел од Љубљанска	Љубљанска од спој со ул. Рилски конгрес до раскрсница со ул. Благој Ѓорев		X			X		
Браќа Капчеви со плоштадка и паркинг	/			X			X	
Архиепископ Михаил	/	X			X			
Благој Ѓорев	Од касарна до магацин Дервен	X			X			
Самоборска	/			x				
Кумановска	/				X			
Коле Неделковски	/				X			
Благој Ѓорев	од касарна Бауман до раскрсница со филтерна					X		
Петре Прличко	Од Агенција за вработување до поранешен Пензионерски дом со скалила кон амбуланта Панче Васков					X		
8ми Март	/				X			

IX. ВРЕМЕНСКИ РАСПОРЕД НА ОДРЖУВАЊЕ НА ПАРКИНГ ПРОСТОРИ, ПЛОШТАДИ, НАДВОЗНИЦИ И ПОДВОЗНИЦИ, ПРИСТАПНИ ПАТИШТА, СКАЛИЛА КОИ ПОВРЗУВААТ ДВЕ УЛИЦИ

ОПИС	ВРЕМЕНСКИ РАСПОРЕД
Паркинг до Основен суд	понеделник и четврток
Паркинг до Градски пазар (Пармак)	понеделник и сабота
Паркинг до Саат кула	понеделник и четврток
Паркинг спроти касарна Алексо Демниевски Бауман	среда и сабота
Паркинг на Оливер Китановски	понеделник и петок
Паркинг спроти библиотека Бели мугри	понеделник и четврток
Паркинг на ул. Петре Прличко до Стар мост	среда и сабота
Паркинг на Градски пазар (горен дел)	понеделник и сабота
Паркинг на ул. Никола Карев	среда и сабота
Паркинг заден двор на Гимназија Кочо Рацин	вторник и петок
Паркинг пред мост на влез во река Бабуна	четири пати годишно
Паркинг Христо Узунов	околу 01 и 15ти во месецот
Паркинг пред Железен мост	околу 01 и 15ти во месецот
Паркинг Ингилиз	околу 01 и 15ти во месецот
Паркинг Гламур	околу 01 и 15ти во месецот
Паркинг пред поранешен СИЗ на ул. Борис Трајковски	околу 01 и 15ти во месецот
Плоштад Сармаале	секој ден
Уреден простор Гимназија и народен театар ЈХК Џинот	секој ден
Плоштад Панко Брашнар	понеделник
Уреден простор Народна кујна	од понеделник до сабота
Плоштад Којник	понеделник, среда и сабота
Простор кај Соколаана	вторник
Кеј горен дел	понеделник и четврток
Кеј долен дел	околу 01 и 15ти во месецот
Отворени простори пред згради и лулашки на ул. Лазо Осмаков	околу 01 и 15ти во месецот
Петре Прличко (пристапи кон згради и театар	среда и сабота
Зад згради во Чешелот	втора декада во месецот
Уреден простор пред поликлиника УРЕД	понеделник и четврток
Отворен простор М.А.Ченто	четири пати годишно по степен на загаденост
Отворен простор 11ти Октомври	четири пати годишно по степен на загаденост
Стар мост	секој ден
Мост Гемиџии	понеделник, четврток и сабота

Влез во Велес од Штипско џаде од Костурница до Железен мост	септември и мај
Влез во Велес од Ветекс	октомври и јуни
Влез во Велес од манастир Свети Димитрија со генерално чистење за празник Балаклија	април и ноември
Пристап од индустриска зона Речани до бензиска пумпа на Макпетрол	април и септември
Влез во Велес од автобуска постојка во Превалец до патот за филтерница	март и октомври
Пат кон гробишта Раштани од фабриката Киро Ќучук до влез во гробишта	октомври и јуни
Скалила кои ги поврзуваат ул. Илинденска и Петре Прличко	секоја среда
Скалила кои ги поврзуваат ул. Благој Ѓорев и Поликлиника УРЕД	вторник
Скалила кои ги поврзуваат ул. 8-ми Септември и Архиепископ Михаил	во втората декада од месецот
Скалила кои ги поврзуваат ул. Васил Главинов и Благој Ѓорев	секој први и петнаесетти во месецот
Скалила кои ги поврзуваат ул. Борис Карпузов и Шефки Сали	секој десетти и трисетти во месецот
Скалила кон Којник	втора декада од месецот

X. ВОНРЕДНО ОДРЖУВАЊЕ

Вонредното одржување ќе опфати:

- метење и перење на улиците при големи поројни дождови,
- метење и перење на игралишта, вклучително и на игралиштето во Дервенскиот поток,
- метење и перење на јавни површини во селата наведени во оваа Програма,
- метење и перење на јавни површини од создаден отпад од непознат сторител,
- метење и перење на јавни површини од незгоди и несреќи и при загадување на воздухот,
- метење и перење при одржување на спортски и културни манифестации на непредвидени локации во оваа програма, а организирани или поддржани од општината,
- отстранување на мртов крупен добиток на јавни површини од непознато потекло,
- отстранување на урбана опрема и подвижни предмети поставени на јавна површина,
- отстранување на габаритен отпад оставен на јавна површина, од непознато потекло и сторител.

Извршување на работните активности од страна на ЈКП Дервен ќе се врши по доставување на работен налог од Општина Велес или по решение од Надлежен орган. Доколку се работи за итно и неодложно одржување при непредвидени состојби, особено во попладневните и ноќните часови (порои, поплави, незгоди, несреќи и сл.), извршување на работните активности ќе се врши со давање на устен налог за извршување од Општина Велес и отворање на работен налог со дневен извештај од страна на ЈКП Дервен. Писмен налог од Општина Велес ќе се изготви првиот работен ден. Финансирањето ќе биде дел од оваа Програма, со задолжување преку доставување на фактура, по цени утврдени од Советот на Општина Велес за извршени услуги према правни и физички лица, за вонредно ангажирање на механизација (ровокопач, трактори, цистерни и сл.).

Забелешка: Планираните работни операции во Програмата можат да бидат зголемени или намалени за сметка на други работни операции согласно Програмата, во зависност од потребите на теренот во тековната година, а во договор и со знаење на општината.

XI. БУЏЕТ И ФИНАНСИРАЊЕ

СТАВКА	ВКУПНА СУМА/ДЕНАРИ
Метење на јавни површини	**4.398.582,00**
Миење на јавни површини	**4.766.217,00**
Вонредно одржување	**905.749,00**
Одржување на атмосферски канали и шахти	**500.000,00**
Одржување на 2 санитарни јазли	**1.200.000,00**
Одржување на рекреативен центар Езеро Младост	**550.000,00**
ВКУПНО:	**12.320.548,00**

Одржувањето на јавната чистота ќе се пресметува по утврдени цени за метење, миење и чистење на снег и мраз на јавни површини, за кои е дадена согласност од Советот на Општина Велес.

За финансирање на овие ставки од Програмата, Општина Велес ќе склучи договор со ЈКП Дервен, кој ќе врши месечно задолжување со доставување на фактура.

Активностите утврдени со оваа Програма ќе се финансираат од средствата собрани од надоместокот за одржување на јавната чистота, а кои се приход во Буџетот на Општина Велес.

XII. ЗАВРШНИ ОДРЕДБИ

Надзор над спроведување на оваа Програма врши општинскиот комунален инспектор и стручен соработник за заштита на животната средина.

За спроведените активности на терен, изведувачот ќе биде задолжен до Општина Велес да доставува работен налог со дневен извештај, месечни извештаи за извршената работа. Најдоцна до 01.03.2023г. ЈКП Дервен е должен да достави Годишен извештај за реализација на програмата за 2022г. до Градоначалникот и Советот на Општина Велес.

ЈКП Дервен е должен Дневниот извештај за извршена работа во електронска форма да го достави до општинскиот комунален инспектор и стручниот соработник за заштита на животната средина во општината најдоцна до 12.00 часот, за активности извршени во текот на денот - за работни денови. За извршените активности во недела, дневниот извештај во електронска форма да се достави во понеделник, најдоцна до 10.00 часот.

Оваа Програма влегува во наредниот ден од објавувањето во „Службен гласник на Општина Велес", а ќе се применува за тековната 2022 година.

Број 25-555/8
01.02.2022 година
Велес

Претседател
на Советот на Општина Велес,
Зоран Љутков с.р

Бр.8

Врз основа на член 50, став 1, точка 3 од Законот за локалната самоуправа („Службен весник на РМ“ бр.5/02) и член 27 од Статутот на Општина Велес („Службен гласник на Општина Велес“ бр. 12/06, 03/09, 18/10, 15/14, 15/18,06/19 и 08/21),

Градоначалникот на Општина Велес донесува

З А К Л У Ч О К
за објавување Заклучок за донесување Оперативна програма за одржување на јавното зеленило на територијата на Општина Велес за 2022 година

Се објавува Заклучокот за донесување Оперативна програма за одржување на јавното зеленило на територијата на Општина Велес за 2022 година, што Советот на Општина Велес го донесе на седницата одржана на 31.01.2022 година.

Број 08 – 592/8
02.02.2022 година
Велес

Градоначалник
на Општина Велес
Марко Колев с.р

Врз основа на член 36, став 1, точка 1 од Законот за локалната самоуправа („Сл.весник на РМ“ бр. 5/02) и член 45, став 1 од Статутот на Општина Велес („Сл.гласник на Општина Велес“ 12/06,03/09,18/10,15/14,15/18, 06/19 и 08/21),

Советот на Општина Велес на седницата одржана на 31.01.2022 година, донесе

З А К Л У Ч О К
за донесување Оперативна програма за одржување на јавното зеленило на територијата на Општина Велес за 2022 година

1.Советот на Општина Велес ја донесе Оперативна програма за одржување на јавното зеленило на територијата на Општина Велес за 2022 година.

2. Овој Заклучок влегува во сила наредниот ден од денот на објавувањето во „Службен гласник на Општина Велес“.

Број 25-555/9
01.02.2022 година
В е л е с

Претседател
на Советот на Општина Велес,
Зоран Љутков с.р

Врз основа на член 12 од Законот за урбано зеленило („Службен весник на РМ” бр. 11/18 и „Службен весник на Република Северна Македонија“ бр. 42/20), член 36, став 1, точка 1 од Законот за локалната самоуправа („Службен весник на РМ” бр. 5/02) и член 45, став 1 од Статутот на Општина Велес („Службен гласник на Општина Велес” бр.12/06, 03/09, 18/10, 15/14, 15/18, 06/19 и 08/21), а по предлог на Градоначалникот на Општина Велес,

Советот на Општина Велес на седницата одржана на 31.01.2022 година ја донесе следната

ОПЕРАТИВНА ПРОГРАМА
ЗА ОДРЖУВАЊЕ НА ЈАВНОТО ЗЕЛЕНИЛО НА ТЕРИТОРИЈАТА НА ОПШТИНА ВЕЛЕС ЗА 2022 ГОДИНА

I. СТРАТЕШКА ЦЕЛ

Оперативната програма за одржување на јавното зеленило (во понатамошниот текст: Програмата) е насочена кон одржување на зеленилото во парковските површини, зеленилото на скверовите во централното градско подрачје, скверовите на улиците и на влезовите во Град Велес и на др. помали зелени површини заради хортикултурно уредување, високо естетско оплеменување на просторот и урбан изглед на градот.

II. ЦЕЛИ НА ПРОГРАМАТА

Општа цел на Програмата е да се обезбеди редовно одржување на јавните зелени површини со што ќе се овозможи биолошко зачувување и правилен развој на постоечкото зеленило.

Со оваа Програма се утврдува:
- видот и површината на зеленилото што ќе биде одржувано,
- начинот на одржување,
- изворот на обезбедување и финансиските средства,
- следење на нејзината реализација.

III. ПРЕДМЕТ НА ПРОГРАМАТА

Оваа Програма ќе опфати:
- Одржување на јавните зелени површини (паркови, зелени површини во централно градско подрачје, скверови на улици, влезови во град, зеленило во селата);
- Одржувањето на јавната чистота во парковските површини и останати зелени површини (патеки во зелените површини);
- Одржување на рекреативниот центар Езеро Младост;
- Одржување на дрворедите;
- Постапување со оштетени дрвја на територија на Општина Велес.

При изготвувањето на Програмата за уредување и одржување на градското зеленило во Велес земен е во предвид фактот дека начинот и интензитетот на одржувањето на зеленилото се менливи елементи кои се во корелација со местоположбата и потребите на градот, климатските услови, структурата на зеленилото и неговата распространетост.

Вкупната ефективна површина на јавни зелени површини за редовно одржување изнесува **368.565 м²**.

Во Програмата е предвидено и одржување на друго јавно зеленило во согласност со потребите на Општина Велес.

IV. ИЗВЕДУВАЧ НА ПРОГРАМАТА

Програмата за одржување на јавните зелени површини ќе ја изведува ЈКП Дервен, преку секторот Паркови и зеленило.

V. ПРЕГЛЕД НА ЗЕЛЕНИ ПОВРШИНИ ВО ГРАДОТ (по локација со површина)

1	**ПАРКОВСКИ ПОВРШИНИ**	**203.647 м²**
1.1	Градски парк	71.448 м²
1.2	Парк „Општина“	13.768 м²
1.3	Парк „Гимназија“	18.600 м²
1.4	Младински парк	11.500 м²
1.5	Парк „Васил Главинов“	5.084 м²
1.6	Парк „Офицерски“	2.847 м²
1.7	Парк „Автобуска“	5.200 м²
1.8	Парк „Каршијака“	1.350 м²
1.9	Парк под Железен мост	15.800 м²
1.10	Парк Костурница	6.750 м²
1.11	Парк УЗУС	6.000 м²
1.12	Парк Вел Сити	2.650 м²
1.13	Рекреативен центар Езеро Младост	42.650 м²

2	**ЦЕНТРАЛНО ГРАДСКО ПОДРАЈЧЕ**	**26.760 м^2**
2.1	Зелени површини на ул.„8-ми Септември“	2.947 м^2
2.2	Зелени површини на ул.“Димитар Влахов“	3.272 м^2
2.3	Зелени површини на ул. “Димитар Влахов“ Косина и кружен тек	2.512 м^2
2.4	Зелени површини на ул.„Благој Ѓорев“	10.947 м^2
2.5	Зелени површини на комплекс УЗУС	7.082 м^2

3	**УЛИЦИ И СКВЕРОВИ**	**66.931 м^2**
3.1	ул.„Благој Ѓорев“	16.669 м^2
3.2	ул.„Живко Фирфов“	7.211 м^2
3.3	ул.„Славко Ѓеорѓиев - Сватот“	2.600 м^2
3.4	ул.„Луј Пастер“	2.550 м^2
3.5	ул.„Васил Главинов“	3.880 м^2
3.6	ул.„Лазо Осмаков“	2.205 м^2
3.7	Сквер „Симпо“	1.668 м^2
3.8	ул.„Индустриска“	1.200 м^2
3.9	ул.„11-^{ти} Октомври“	4.680 м^2
3.10	ул.„Никола Карев“	1.210 м^2
3.11	ул.„Борис Трајковски“	2.000 м^2
3.12	ул.„Методија Андонов Ченто“	2.263 м^2
3.13	ул.„Христо Узунов“	160 м^2
3.14	ул.„Крсте Мисирков“	800 м^2
3.15	ул.„Панко Брашнар“	600 м^2
3.16	Ул.„Андон Шурков“	300 м^2

3.17	ул.„Алексо Демниевски“	1.720 $м^2$
3.18	ул.„Алексо Демниевски“ – жел. Станица	1.500 $м^2$
3.19	ул.„АСНОМ“	2.100 $м^2$
3.20	ул.„Георги Војтех“	1.316 $м^2$
3.21	ул.„Кумановска“	2.219 $м^2$
3.22	ул.„Оливер Китановски“	1.150 $м^2$
3.23	ул.„Љубљанска“	800 $м^2$
3.24	ул.„Сараевска“	750 $м^2$
3.25	ул.„Костурска“	1.200 $м^2$
3.26	ул.„8-ма Велешка бригада“	600 $м^2$
3.27	Кривини „Којник“	700 $м^2$
3.28	ул.„Димко Најдов“	800 $м^2$
3.29	ул.„Петре Прличко“	2.080 $м^2$

4	**ВЛЕЗОВИ ВО ГРАД**	**23.800 $м^2$**
4.1	Влез од Населба Речани	10.000 $м^2$
4.2	Влез од Башино село	8.000 $м^2$
4.3	Влез од Долни дуќани	3.000 $м^2$
4.4	Влез од Превалец	1.400 $м^2$
4.5	Влез од Костурница	1.400 $м^2$

5. ОДРЖУВАЊЕ НА ЗЕЛЕНИЛО ВО СЕЛАТА		**47.427$м^2$**
5.1	Одржување на зеленило во селата	47.427 $м^2$
ВКУПНА ПОВРШИНА ЗА ОДРЖУВАЊЕ		**368.565 $м^2$**

VI. НАЧИН НА ОДРЖУВАЊЕ НА ПАРКОВСКИ ЗЕЛЕНИ ПОВРШИНИ

▪ГРАДСКИ ПАРК

Ред бр.	Вид на работа	Ед. мер	Колич.	Пати	Вкупно	Цена	Вкупно
1	Машинско косење	$м^2$	7.100	12	85.200	0,95	80.940
2	Машинско косење со самоодна машина	$м^2$	23.829	12	285.948	4,00	1.143.792
3	Собирање на трева	$м^2$	7.100	12	85.200	0,50	42.600
4	Рачно гриблање на лист	$м^2$	7.100	2	14.200	0,50	7.100
5	Собирање на лист со колектор од тревни површини	$м^2$	23.829	4	95.316	4,00	381.264
6	Кроење на ружи и цветни грмушки	бр.	100	2	200	15,00	3.000
7	Кроење на зимзелени грмушки	бр.	100	2	200	15,00	3.000
8	Собирање на хартија и отпадоци	$м^2$	20.000	120	2.400.000	0,06	144.000
9	Чистење на тревник со гребули и отстранување на отпадоци	$м^2$	30.929	2	61.858	3,20	197.946
10	Машинско чистење на патеки со дувалка	$м^2$	1000	6	6.000	2,00	12.000
						Вкупна сума:	**2.015.642**

▪ПАРК ОПШТИНА ВЕЛЕС

Ред. бр.	Вид на работа	Ед. мер	Колич.	Пати	Вкупно	Цена	Вкупно
1	Машинско косење	$м^2$	1.585	12	19.020	0,95	18.069
2	Машинско косење со самоходна машина	$м^2$	9.000	12	108.000	4,00	432.000
3	Собирање на трева	$м^2$	1.585	12	19.020	0,50	9.510
4	Собирање на лист со колектор од тревни површини	$м^2$	5.000	4	20.000	4,00	80.000
5	Припрема на цветни леи, фрезирање и ѓубрење	$м^2$	700	2	1.400	4,58	6.412
6	Садење сезонско цвеќе	$м^2$	700	2	1.400	23,30	32.620
7	Одржување на цвеќе и жардињери - прашење	$м^2$	700	6	4.200	19,50	81.900
8	Одржување на цвеќе и жардињери - плевење	$м^2$	700	6	4.200	15,93	66.906
9	Прихрана на цвеќе во цветни леи	$м^2$	700	10	7.000	10,00	70.000

10	Фито заштита на цвеќе во цветни леи	$м^2$	700	10	7.000	10,25	71.750
11	Кроење жива ограда	$м^2$	64	4	256	11,00	2.816
12	Кроење на цветни грмушки	бр.	45	3	135	15,00	2.025
13	Стругање плевел по патеки	$м^2$	341	3	1.023	7,81	7.990
14	Чистење на тревник со гребули и отстранување на отпадоци	$м^2$	5.000	2	10.000	3,20	32.000
15	Метење попесочени патеки	$м^2$	2.941	52	152.932	0,29	44.350
16	Машинско чистење на патеки со дувалка	$м^2$	2.941	5	14.705	2,00	29.410
						Вкупна сума:	**987.758**

▪ПАРК ГИМНАЗИЈА

Ред. бр.	Вид на работа	Ед. мер	Колич.	Пати	Вкупно	Цена	Вкупно
1	Машинско косење	$м^2$	5.200	12	62.400	0,95	59.280
2	Машинско косење со самоходна машина	$м^2$	9.000	12	108.000	4,00	432.000
3	Собирање на трева	$м^2$	5.200	12	62.400	0,50	31.200
4	Рачно гриблање на лист	$м^2$	2.000	6	12.000	0,50	6.000
5	Собирање на лист со колектор од тревни површини	$м^2$	9.000	5	45.000	4,00	180.000
6	Собирање на хартија и отпадоци	$м^2$	18.600	250	4.650.000	0,06	279.000
7	Стругање плевел по патеки	$м^2$	1.000	2	2.000	7,81	15.620
8	Чистење на тревник со гребули и отстранување на отпадоци	$м^2$	14.200	3	42.600	3,20	136.320
9	Метење попесочени патеки	$м^2$	1.000	250	250.000	0,29	72.500
10	Машинско чистење на патеки со дувалка	$м^2$	1.000	8	8.000	2,00	16.000
						Вкупна сума:	**1.227.920**

▪МЛАДИНСКИ ПАРК

Ред. бр.	Вид на работа	Ед. мер	Колич.	Пати	Вкупно	Цена	Вкупно
1	Машинско косење	$м^2$	4.000	12	48.000	0,95	45.600
2	Машинско косење со самоходна машина	$м^2$	5.500	12	66.000	4,00	264.000
3	Собирање на трева	$м^2$	4000	12	48.000	0,50	24.000
4	Рачно гриблање на лист	$м^2$	4.000	10	40.000	0,50	20.000
5	Собирање на лист со колектор од тревни површини	$м^2$	5.500	8	44.000	4,00	176.000
6	Рачно поливање на зел.површини	$м^2$	1.000	100	100.000	0,95	95.000

7	Припрема на цветни леи, фрезирање и ѓубрење	$м^2$	300	2	600	4,58	2.748
8	Садење сезонско цвеќе	$м^2$	300	2	600	23,30	13.980
10	Одржување на цвеќе и жардињери - прашење	$м^2$	650	6	3.900	19,50	76.050
11	Одржување на цвеќе и жардињери - плевење	$м^2$	650	6	3.900	15,93	62.127
12	Прихрана на цвеќе во цветни леи	$м^2$	650	10	6.500	10,00	65.000
13	Фито заштита на цвеќе во цветни леи	$м^2$	650	10	6.500	10,25	66.625
14	Кроење на ружи и цветни грмушки	бр.	700	4	2.800	15,00	42.000
15	Кроење на зимзелени грмушки	бр.	300	3	900	15,00	13.500
16	Собирање на хартија и отпадоци	$м^2$	11.500	250	2.875.000	0,06	172.500
17	Стругање плевел по патеки	$м^2$	1.500	2	3.000	7,81	23.430
18	Чистење на тревник со гребули и отстранување на отпадоци	$м^2$	9.500	3	28.500	3,20	91.200
19	Метење на патеки и плочник	$м^2$	1.500	250	375.000	0,29	108.750
20	Машинско чистење на патеки со дувалка	$м^2$	1.500	10	15.000	2,00	30.000
						Вкупна сума:	**1.392.510**

▪ПАРК ВАСИЛ ГЛАВИНОВ

Ред. бр.	Вид на работа	Ед. мер	Колич.	Пати	Вкупно	Цена	Вкупно
1	Машинско косење	$м^2$	500	12	6.000	0,95	5.700
2	Машинско косење со самоходна машина	$м^2$	2.910	12	34.920	4,00	139.680
3	Собирање на трева	$м^2$	500	12	6.000	0,50	3.000
4	Собирање на лист со колектор од тревни површини	$м^2$	2.910	8	23.280	4,00	93.120
5	Кроење на зимзелени грмушки	бр.	400	5	2.000	15,00	30.000
6	Кроење на зимз.садници до 2,5м	бр.	20	1	20	100,00	2.000
7	Собирање на хартија и отпадоци	$м^2$	5.084	250	1.271.000	0,06	76.260
8	Стругање плевел по патеки	$м^2$	983	4	3.932	7,81	30.709
9	Чистење на тревник со гребули и отстранување на отпадоци	$м^2$	5.084	2	10.168	3,20	32.538
10	Метење патеки	$м^2$	983	250	245.750	0,29	71.268
11	Машинско чистење на патеки со дувалка	$м^2$	983	8	7.864	2,00	15.728
						Вкупна сума:	**500.003**

☐ ПАРК ОФИЦЕРСКИ

Ред. бр.	Вид на работа	Ед. мер	Колич.	Пати	Вкупно	Цена	Вкупно
1	Машинско косење	$м^2$	317	12	3.804	0,95	3.614
2	Машинско косење со самоодна рачна машина	$м^2$	1.000	12	12.000	2,50	30.000
3	Собирање на трева	$м^2$	317	12	3.804	0,50	1.902
4	Рачно гриблање на лист	$м^2$	1.317	6	7.902	0,50	3.951
5	Собирање на лист со дувалка од тревни површини	$м^2$	1.317	6	7.902	2,00	15.804
6	Одржување на цвеќе и жардињери - прашење	$м^2$	200	6	1.200	19,50	23.400
7	Одржување на цвеќе и жардињери - плевење	$м^2$	200	6	1.200	15,93	19.116
8	Кроење на зимзелени грмушки	бр.	24	3	72	15,00	1.080
9	Стругање плевел по патеки	$м^2$	1.230	2	2.460	7,81	19.213
10	Чистење на тревник со гребули и отстранување на отпадоци	$м^2$	1.317	2	2.634	3,20	8.429
11	Метење попесочени патеки	$м^2$	1.230	300	369.000	0,29	107.010
12	Машинско чистење на патеки со дувалка	$м^2$	1.230	8	9.840	2,00	19.680
						Вкупна сума:	**253.199**

▪ПАРК АВТОБУСКА

Ред. бр.	Вид на работа	Ед. мер	Колич.	Пати	Вкупно	Цена	Вкупно
1	Машинско косење	$м^2$	2.400	12	28.800	0,95	27.360
2	Машинско косење со самоходна машина	$м^2$	2.000	12	24.000	4,00	96.000
3	Собирање на трева	$м^2$	2.400	12	28.800	0,50	14.400
4	Рачно гриблање на лист	$м^2$	2.400	5	12.000	0,50	6.000
5	Собирање на лист со колектор од тревни површини	$м^2$	2.000	5	10.000	4,00	40.000
6	Кроење на зимзелени грмушки	бр.	15	6	90	15,00	1.350
7	Кроење на зимз.садници до 2,5м	бр.	20	5	100	100,00	10.000
8	Собирање на хартија и отпадоци	$м^2$	5.200	100	520.000	0,06	31.200
9	Стругање плевел по патеки	$м^2$	200	4	800	7,81	6.248
10	Чистење на тревник со гребули и отстранување на отпадоци	$м^2$	4.400	3	13.200	3,20	42.240
11	Метење патеки	$м^2$	200	300	60.000	0,29	17.400
12	Машинско чистење на патеки со дувалка	$м^2$	200	7	1.400	2,00	2.800
						Вкупна сума:	**294.998**

▪ПАРК КАРШИЈАКА

Ред. бр.	Вид на работа	Ед. мер	Колич.	Пати	Вкупно	Цена	Вкупно
1	Машинско косење	$м^2$	200	12	2.400	0,95	2.280
2	Машинско косење со самоходна машина	$м^2$	800	12	9.600	2,50	24.000
3	Собирање на трева	$м^2$	200	12	2.400	0,50	1.200
4	Рачно гриблање на лист	$м^2$	200	8	1.600	0,50	800
5	Собирање на лист со дувалка од тревни површини	$м^2$	800	8	6.400	2,00	12.800
6	Припрема на цветни леи, фрезирање и ѓубрење	$м^2$	50	2	100	4,58	458
7	Садење сезонско цвеќе	$м^2$	50	2	100	23,30	2.330
8	Одржување на цвеќе жардињери - поливање	$м^2$	50	120	6.000	0,48	2.880
9	Одржување на цвеќе и жардињери - прашење	$м^2$	50	6	300	19,50	5.850
10	Одржување на цвеќе и жардињери - плевење	$м^2$	50	6	300	15,93	4.779
11	Прихрана на цвеќе во цветни леи	$м^2$	50	10	500	10,00	5.000
12	Фито заштита на цвеќе во цветни леи	$м^2$	50	10	500	10,25	5.125
13	Кроење на ружи и цветни грмушки	бр.	100	3	300	15,00	4.500
14	Стругање плевел по патеки	$м^2$	340	2	680	7,81	5.311
15	Чистење на тревник со гребули и отстранување на отпадоци	$м^2$	1.000	8	8.000	3,20	25.600
16	Метење патеки	$м^2$	340	240	81.600	0,29	23.664
17	Машинско чистење на патеки со дувалка	$м^2$	340	8	2.720	2,00	5.440
						Вкупна сума:	**132.017**

▪ПАРК ЖЕЛЕЗЕН МОСТ

Ред. бр.	Вид на работа	Ед. мер	Колич.	Пати	Вкупно	Цена	Вкупно
1	Машинско косење	$м^2$	13.000	3	39.000	0,95	37.050
2	Собирање на трева	$м^2$	13.000	3	39.000	0,50	19.500
3	Чистење на тревник со гребули и отстранување на отпадоци	$м^2$	6.500	2	13.000	3,20	41.600
						Вкупна сума:	**98.150**

▪ПАРК КОСТУРНИЦА

Ред. бр.	Вид на работа	Ед. мер	Колич.	Пати	Вкупно	Цена	Вкупно
1	Машинско косење	$м^2$	6.750	2	13.500	0,95	12.825
2	Собирање на трева	$м^2$	6.750	2	13.500	0,50	6.750
3	Стругање плевел по патеки	$м^2$	3.000	2	6.000	7,81	46.860
4	Машинско чистење на патеки со дувалка	$м^2$	3.000	2	6.000	2,00	12.000
						Вкупна сума:	**78.435**

▪ПАРК УЗУС

Ред.бр.	Вид на работа	Ед. мер	Колич.	Пати	Вкупно	Цена	Вкупно
1	Машинско косење	$м^2$	1.000	12	12.000	0,95	11.400
2	Машинско косење со самоходна машина	$м^2$	5.000	12	60.000	4,00	240.000
3	Собирање на трева	$м^2$	6.000	12	72.000	0,50	36.000
4	Рачен утовар на искосена трева	$м^2$	6.000	12	72.000	0,07	5.040
5	Собирање на лист со колектор од тревни површини	$м^2$	6.000	4	24.000	4,00	96.000
6	Кроење на зимзелени грмушки	бр.	22	4	88	15,00	1.320
7	Окопување на дрва,покривачи, грмушки и др.садници	бр.	201	2	402	15,93	6.403
8	Собирање на хартија и отпадоци	$м^2$	10.065	112	1.127.280	0,06	67.636
9	Стругање плевел по патеки	$м^2$	744	4	2.976	7,81	23.242
10	Чистење на тревник со гребули и отстранување на отпадоци	$м^2$	6.000	3	18.000	3,20	57.600
11	Машинско чистење на патеки со дувалка	$м^2$	4.065	5	20.325	2,00	40.650
						Вкупна сума:	**585.291**

▪ПАРК ВЕЛ СИТИ

Ред. бр.	Вид на работа	Ед. мер	Колич.	Пати	Вкупно	Цена	Вкупно
1	Машинско косење со самоходна машина	$м^2$	2.650	6	15.900	4,00	63.600
2	Собирање на трева	$м^2$	2.650	6	15.900	0,50	7.950
3	Чистење на тревник со гребули и отстранување на отпадоци	$м^2$	2.650	6	15.900	3,20	50.880
4	Окопување на дрва	бр.	50	2	100	15,93	1.593
						Вкупна сума:	**124.023**

- **РЕКРЕАТИВЕН ЦЕНТАР ЕЗЕРО МЛАДОСТ (во објекти од проектот СМАРТ езеро, зеленило околу пристапни и пешачки патеки и др.)**

Ред. бр.	Вид на работа	Ед. мер	Колич.	Пати	Вкупно	Цена	Вкупно
1	Машинско косење	$м^2$	40.000	4	160.000	0,95	152.000
2	Собирање на трева	$м^2$	40.000	4	160.000	0,50	80.000
3	Сечење на диви грмушки со пречник до 3 см. густо обраснати	$м^2$	3.000	4	12.000	20,00	240.000
4	Чистење на тревник со гребули и отстранување на отпадоци	$м^2$	10.000	4	40.000	3,20	128.000
						Вкупна сума:	**600.000**

VII. НАЧИН НА ОДРЖУВАЊЕ НА ЗЕЛЕНИЛО ВО ЦЕНТРАЛНО ГРАДСКО ПОДРАЧЈЕ

- **Зелени површини на ул. 8ми СЕПТЕМВРИ**

Ред. бр.	Вид на работа	Ед. мер	Колич.	Пати	Вкупно	Цена	Вкупно
1	Машинско косење	$м^2$	1.791	12	21.492	0,95	20.417
3	Собирање на трева	$м^2$	1.791	12	21.492	0,50	10.746
4	Рачно гриблање на лист	$м^2$	2.947	12	35.364	0,50	17.682
5	Рачно поливање на зел.површини	$м^2$	515	100	51.500	0,95	48.925
6	Припрема на цветни леи, фрезирање и ѓубрење	$м^2$	300	2	600	4,58	2.748
7	Садење сезонско цвеќе	$м^2$	300	2	600	23,30	13.980
8	Одржување на цвеќе жардињери - поливање	$м^2$	300	100	30.000	0,48	14.400
9	Одржување на цвеќе и жардињери - прашење	$м^2$	300	6	1.800	19,50	35.100
10	Одржување на цвеќе и жардињери - плевење	$м^2$	300	6	1.800	15,93	28.674

11	Прихрана на цвеќе во цветни леи	$м^2$	300	10	3.000	10,00	30.000
12	Фито заштита на цвеќе во цветни леи	$м^2$	300	10	3.000	10,25	30.750
13	Кроење на ружи и цветни грмушки	бр.	500	1	500	15,00	7.500
14	Кроење на зимзелени грмушки	бр.	450	3	1.350	15,00	20.250
15	Окопување дрва, покривачи, грмушки и др.садници	бр.	500	4	2.000	15,93	31.860
16	Чистење на тревник со гребули и отстранување на отпадоци	$м^2$	1.791	3	5.373	3,20	17.194
						Вкупна сума:	**330.226**

▪**Зелени површини на ул. ДИМИТАР ВЛАХОВ**

Ред. бр.	Вид на работа	Ед. мер	Колич.	Пати	Вкупно	Цена	Вкупно
1	Машинско косење	$м^2$	1.682	12	20.184	0,95	19.175
2	Собирање на трева	$м^2$	1.682	12	20.184	0,50	10.092
3	Рачно гриблање на лист	$м^2$	3.062	5	15.310	0,50	7.655
4	Припрема на цветни леи, фрезирање и ѓубрење	$м^2$	210	2	420	4,58	1.924
5	Садење сезонско цвеќе	$м^2$	210	2	420	23,30	9.786
6	Одржување на цвеќе жардињери - поливање	$м^2$	210	120	25.200	0,48	12.096
7	Одржување на цвеќе и жардињери - прашење	$м^2$	210	6	1.260	19,50	24.570
8	Одржување на цвеќе и жардињери - плевење	$м^2$	210	6	1.260	15,93	20.072
9	Прихрана на цвеќе во цветни леи	$м^2$	210	10	2.100	10,00	21.000
10	Фито заштита на цвеќе во цветни леи	$м^2$	210	10	2.100	10,25	21.525
11	Кроење на цветни грмушки	бр.	250	1	250	15,00	3.750
12	Кроење на зимзелени грмушки	бр.	80	3	240	15,00	3.600
13	Окопување дрва, покривачи, грмушки и др.садници	бр.	250	2	500	15,93	7.965
14	Чистење на тревник со гребули и отстранување на отпадоци	$м^2$	3.062	3	9.186	3,20	29.395
						Вкупна сума:	**192.605**

Зелена површина на ул. ДИМИТАР ВЛАХОВ - КОСИНА И КРУЖЕН ТЕК

Вид на работа	Ед. мера	Колич.	Пати	Вкупно	Цена	Вкупно
Машинско косење	$м^2$	1.915	12	22.980	0,95	21.831
Собирање на трева	$м^2$	1.915	12	22.980	0,50	11.490
Рачен утовар на искосена трева	$м^2$	1.915	12	22.980	0,07	1.609
Одржување на цвеќе и жардињери прашење	$м^2$	600	6	3.600	19,50	70.200
Одржување на цвеќе и жардињери плевење	$м^2$	600	6	3.600	15,93	57.348
						162.478

▪Зелени површини на ул. БЛАГОЈ ЃОРЕВ

Ред бр.	Вид на работа	Ед. мер	Колич.	Пати	Вкупно	Цена	Вкупно
1	Машинско косење	$м^2$	500	12	6.000	0,95	5.700
2	Машинско косење со рачна самоходна машина	$м^2$	5.815	12	69.780	2,50	174.450
3	Собирање на трева	$м^2$	500	12	6.000	0,50	3.000
4	Рачно гриблање на лист	$м^2$	6.315	10	63.150	0,50	31.575
5	Собирање на лист со дувалка од тревни површини	$м^2$	6.315	8	50.520	2,00	101.040
6	Припрема на цветни леи, фрезирање и ѓубрење	$м^2$	800	2	1.600	4,58	7.328
7	Садење сезонско цвеќе	$м^2$	800	2	1.600	23,30	37.280
8	Одржување на цвеќе жардињери - поливање	$м^2$	800	120	96.000	0,48	46.080
9	Одржување на цвеќе и жардињери - прашење	$м^2$	800	6	4.800	19,50	93.600
10	Одржување на цвеќе и жардињери - плевење	$м^2$	800	6	4.800	15,93	76.464
11	Прихрана на цвеќе во цветни леи	$м^2$	800	10	8.000	10,00	80.000
12	Фито заштита на цвеќе во цветни леи	$м^2$	800	10	8.000	10,25	82.000
13	Кроење на ружи и цветни грмушки	бр.	310	1	310	15,00	4.650
14	Кроење на зимзелени грмушки	бр.	650	4	2.600	15,00	39.000
15	Окопување дрва,покривачи, грмушки и др.садници	бр.	292	3	876	15,93	13.955
16	Чистење на тревник со гребули и отстранување на отпадоци	$м^2$	6.315	8	50.520	3,20	161.664
17	Садење на цветен расад	бр.	37	2	74	150	11.100
18	Рачно полевање	бр.	37	120	4.440	25	111.000
19	Фитозаштита	бр.	37	15	555	80	44.400
20	Прихрана	бр.	37	24	888	40	35.520
						Вкупна сума:	**1.159.806**

▪**Зелени површини на комплекс УЗУС**

Ред бр.	Вид на работа	Ед. мер	Колич.	Пати	Вкупно	Цена	Вкупно
1	Машинско косење	$м^2$	5.882	5	29.410	0,95	27.939
2	Машинско косење со самоходна машина	$м^2$	1.200	10	12.000	2,50	30.000
3	Собирање на трева	$м^2$	7.082	5	35.410	0,50	17.705
4	Рачен утовар на искосена трева	$м^2$	7.082	5	35.410	0,07	2.478
5	Рачно гриблање на лист	$м^2$	7.082	2	14.164	0.50	7.082
6	Чистење на тревник со гребули и отстранување на отпадоци	$м^2$	7.082	2	14.164	3,20	45.324
							130.528

VIII. НАЧИН НА ОДРЖУВАЊЕ НА ЗЕЛЕНИЛО НА УЛИЦИ И СКВЕРОВИ

- **Зелени површини на ул. БЛАГОЈЃОРЕВ**

Ред бр.	Вид на работа	Ед. мер	Колич.	Пати	Вкупно	Цена	Вкупно
1	Машинско косење	$м^2$	12.949	9	116.541	0,95	110.714
2	Машинско косење со самоходна машина	$м^2$	2.540	15	38.100	2,50	95.250
3	Собирање на трева	$м^2$	12.949	9	116.541	0,50	58.270
4	Рачно гриблање на лист	$м^2$	11.140	4	44.560	0,50	22.280
5	Собирање на лист со дувалка од тревни површини	$м^2$	2.540	6	15.240	2,00	30.480
6	Кроење на ружи и цветни грмушки	бр.	150	1	150	15,00	2.250
7	Кроење на зимзелени грмушки	бр.	50	3	150	15,00	2.250
8	Стругање плевел по патеки	$м^2$	600	2	1.200	7,81	9.372
9	Чистење на тревник со гребули и отстранување на отпадоци	$м^2$	13.680	2	27.360	3,20	87.552
10	Метење попесочени патеки	$м^2$	600	20	12.000	0,29	3.480
11	Машинско чистење на патеки со дувалка	$м^2$	600	20	12.000	2,00	24.000
						Вкупна сума:	**445.898**

▪Зелени површини на ул. ЖИВКО ФИРФОВ

Ред бр.	Вид на работа	Ед. мер	Колич.	Пати	Вкупно	Цена	Вкупно
1	Машинско косење	$м^2$	7.211	5	36.055	0,95	34.252
2	Собирање на трева	$м^2$	7.211	5	36.055	0,50	18.028
4	Чистење на тревник со гребули и отстранување на отпадоци	$м^2$	7.211	2	14.422	3,20	46.150
						Вкупна сума:	**98.430**

▪Зелени површини на ул. СЛАВКО ЃЕОРЃИЕВ СВАТОТ

Ред бр.	Вид на работа	Ед. мер	Колич.	Пати	Вкупно	Цена	Вкупно
1	Машинско косење	$м^2$	2.600	2	5.200	0,95	4.940
2	Собирање на трева	$м^2$	2.600	2	5.200	0,50	2.600
3	Чистење на тревник со гребули и отстранување на отпадоци	$м^2$	2.600	2	5.200	3,20	16.640
						Вкупна сума:	**24.180**

▪Зелени површини на ул. ЛУЈ ПАСТЕР

Ред бр.	Вид на работа	Ед. мер	Колич.	Пати	Вкупно	Цена	Вкупно
1	Машинско косење	$м^2$	2.550	4	10.200	0,95	9.690
2	Собирање на трева	$м^2$	2.550	4	10.200	0,50	5.100
3	Чистење на тревник со гребули и отстранување на отпадоци	$м^2$	2.550	2	5.100	3,20	16.320
						Вкупна сума:	**31.110**

▪Зелени површини на ул. ВАСИЛ ГЛАВИНОВ

Ред бр.	Вид на работа	Ед. мер	Колич.	Пати	Вкупно	Цена	Вкупно
1	Машинско косење	$м^2$	3.880	3	11.640	0,95	11.058
2	Собирање на трева	$м^2$	3.880	3	11.640	0,50	5.820
3	Чистење на тревник со гребули и отстранување на отпадоци	$м^2$	3.880	2	7.760	3,20	24.832
						Вкупна сума:	**41.710**

Зелени површини на ул. ЛАЗО ОСМАКОВ

Ред бр.	Вид на работа	Ед. мер	Колич.	Пати	Вкупно	Цена	Вкупно
1	Машинско косење	$м^2$	2.205	6	13.230	0,95	12.569
2	Собирање на трева	$м^2$	2.205	6	13.230	0,50	6.615
3	Кроење на ружи и цветни грмушки	бр	200	2	400	15,00	6.000
4	Чистење на тревник со гребули и отстранување на отпадоци	$м^2$	2.205	2	4.410	3,20	14.112
						Вкупна сума:	**39.296**

▪Зелени површини СКВЕР СИМПО

Ред бр.	Вид на работа	Ед. мер	Колич.	Пати	Вкупно	Цена	Вкупно
1	Машинско косење	$м^2$	1.668	6	10.008	0,95	9.508
2	Собирање на трева	$м^2$	1.668	6	10.008	0,50	5.004
3	Собирање на хартија и отпадоци	$м^2$	1.668	120	200.160	0,06	12.010
4	Чистење на тревник со гребули и отстранување на отпадоци	$м^2$	1.668	2	3.336	3,20	10.675
						Вкупна сума:	**37.197**

▪Зелени површини на ул. ИНДУСТРИСКА

Ред бр.	Вид на работа	Ед. мер	Колич.	Пати	Вкупно	Цена	Вкупно
1	Машинско косење	$м^2$	1.200	6	7.200	0,95	6.840
2	Собирање на трева	$м^2$	1.200	6	7.200	0,50	3.600
3	Собирање на хартија и отпадоци	$м^2$	1.200	120	144.000	0,06	8.640
4	Чистење на тревник со гребули и отстранување на отпадоци	$м^2$	1.200	2	2.400	3,20	7.680
						Вкупна сума:	**26.760**

▪Зелени површини на ул. 11 ОКТОМВРИ

Ред бр.	Вид на работа	Ед. мер	Колич.	Пати	Вкупно	Цена	Вкупно
1	Машинско косење	$м^2$	4.680	6	28.080	0,95	26.676
2	Собирање на трева	$м^2$	4.680	6	28.080	0,50	14.040
3	Собирање на хартија и отпадоци	$м^2$	4.680	120	561.600	0,06	33.696
4	Чистење на тревник со гребули и отстранување на отпадоци	$м^2$	4.680	2	9.360	3,20	29.952
						Вкупна сума:	**104.364**

▪Зелени површини на ул. НИКОЛА КАРЕВ

Ред бр.	Вид на работа	Ед. мер	Колич.	Пати	Вкупно	Цена	Вкупно
1	Машинско косење	$м^2$	1.210	6	7.260	0,95	6.897
2	Собирање на трева	$м^2$	1.210	6	7.260	0,50	3.630
3	Собирање на хартија и отпадоци	$м^2$	1.210	120	145.200	0,06	8.712
4	Чистење на тревник со гребули и отстранување на отпадоци	$м^2$	1.210	2	2.420	3,20	7.744
						Вкупна сума:	**26.983**

▪Зелени површини на ул. БОРИС ТРАЈКОВСКИ

Ред бр.	Вид на работа	Ед. мер	Колич.	Пати	Вкупно	Цена	Вкупно
1	Машинско косење	$м^2$	1.230	12	14.760	0,95	14.022
2	Машинско косење со рачна самоходна машина	$м^2$	770	12	9.240	2,50	23.100
3	Собирање на трева	$м^2$	2.000	12	24.000	0,50	12.000
4	Рачно гриблање на лист	$м^2$	770	10	7.700	0,50	3.850
5	Чистење на тревник со гребули и отстранување на отпадоци	$м^2$	2.000	4	8.000	3,20	25.600
6	Садење на цветен расад	бр.	25	2	50	150	7.500
7	Рачно полевање	бр.	25	100	2.500	25	62.500
8	Фитозаштита	бр.	25	15	375	80	30.000
9	Прихрана	бр.	25	24	600	40	24.000
						Вкупна сума:	**202.572**

▪Зелени површини на ул. МЕТОДИЈА АНДОНОВ-ЧЕНТО и ул. ХРИСТО УЗУНОВ

Ред бр.	Вид на работа	Ед. мер	Колич.	Пати	Вкупно	Цена	Вкупно
1	Машинско косење	$м^2$	2.423	10	24.230	0,95	23.019
2	Собирање на трева	$м^2$	2.423	10	24.230	0,50	12.115
3	Машинско косење со рачна самоходна машина	$м^2$	560	15	8.400	2,50	21.000
4	Чистење на тревник со гребули и отстранување на отпадоци	$м^2$	2.423	2	4.846	3,20	15.507
						Вкупна сума:	**71.641**

▪Зелени површини на ул. КРСТЕ МИСИРКОВ и ул. ПАНКО БРАШНАР

Ред бр.	Вид на работа	Ед. мер	Колич.	Пати	Вкупно	Цена	Вкупно
1	Машинско косење	$м^2$	1.400	6	8.400	0,95	7.980
2	Собирање на трева	$м^2$	1.400	6	8.400	0,50	4.200
3	Собирање на хартија и отпадоци	$м^2$	1.400	150	210.000	0,06	12.600
4	Чистење на тревник со гребули и отстранување на отпадоци	$м^2$	1.400	2	2.800	3,20	8.960
						Вкупна сума:	**33.740**

▪Зелени површини на ул. АНДОН ШУРКОВ

Ред бр.	Вид на работа	Ед. мер	Колич.	Пати	Вкупно	Цена	Вкупно
1	Машинско косење	$м^2$	300	10	3.000	0,95	2.850
2	Собирање на трева	$м^2$	300	10	3.000	0,50	1.500
3	Собирање на хартија и отпадоци	$м^2$	300	150	45.000	0,06	2.700
4	Чистење на тревник со гребули и отстранување на отпадоци	$м^2$	300	2	600	3,20	1.920
						Вкупна сума:	**8.970**

▪Зелени површини на ул. АЛЕКСО ДЕМНИЕВСКИ

Ред бр.	Вид на работа	Ед. мер	Колич.	Пати	Вкупно	Цена	Вкупно
1	Машинско косење	$м^2$	1.720	7	12.040	0,95	11.438
2	Собирање на трева	$м^2$	1.720	7	12.040	0,50	6.020
3	Чистење на тревник со гребули и отстранување на отпадоци	$м^2$	1.720	2	3.440	3,20	11.008
4	Кроење на ружи и цветни грмушки	$м^2$	550	1	550	15,00	8.250
5	Окопување на дрва,покривачи, грмушки и др.садници	$м^2$	550	6	3.300	15,00	49.500
6	Припрема на жардињери за садење	бр.	6	2	12	200	2.400
7	Садење на цветен расад	бр.	6	2	12	150	1.800
8	Рачно полевање	бр.	6	20	120	25	3.000
9	Фитозаштита	бр.	6	15	90	80	7.200
10	Прихрана	бр.	6	24	144	40	5.760
11	Монтажа на жардињери -цветни фигури	бр.	6	2	12	400	4.800
12	Демонтажа на жардињери -цветни фигури	бр.	6	2	12	400	4.800
						Вкупна сума:	**115.976**

▪Зелени површини на ул. АЛЕКСО ДЕМНИЕВСКИ – ЖЕЛЕЗНИЧКА СТАНИЦА

Ред бр.	Вид на работа	Ед. мер	Колич.	Пати	Вкупно	Цена	Вкупно
1	Машинско косење	$м^2$	1.000	4	4.000	0,95	3.800
2	Собирање на трева	$м^2$	1.000	4	4.000	0,50	2.000
3	Собирање на хартија и отпадоци	$м^2$	1.500	12	18.000	0,06	1.080
4	Чистење на тревник со гребули и отстранување на отпадоци	$м^2$	1.500	2	3.000	3,20	9.600
						Вкупна сума:	**16.480**

▪Зелени површини на ул. АСНОМ

Ред бр.	Вид на работа	Ед. мер	Колич.	Пати	Вкупно	Цена	Вкупно
1	Машинско косење	$м^2$	2.100	7	14.700	0,95	13.965
2	Собирање на трева	$м^2$	2.100	7	14.700	0,50	7.350
3	Собирање на хартија и отпадоци	$м^2$	2.100	12	25.200	0,06	1.512
4	Чистење на тревник со гребули и отстранување на отпадоци	$м^2$	2.100	2	4.200	3,20	13.440
						Вкупна сума:	**36.267**

▪**Зелени површини на ул. ГЕОРГИ ВОЈТЕХ**

Ред бр.	Вид на работа	Ед. мер	Колич.	Пати	Вкупно	Цена	Вкупно
1	Машинско косење	$м^2$	1.316	5	6.580	0,95	6.251
2	Собирање на трева	$м^2$	1.316	5	6.580	0,50	3.290
3	Кроење на цветни грмушки	$м^2$	200	3	600	15,00	9.000
4	Чистење на тревник со гребули и отстранување на отпадоци	$м^2$	1.316	2	2.632	3,20	8.422
						Вкупна сума:	**26.963**

▪**Зелени површини на ул. КУМАНОВСКА**

Ред бр.	Вид на работа	Ед. мер	Колич.	Пати	Вкупно	Цена	Вкупно
1	Машинско косење	$м^2$	2.219	5	11.095	0,95	10.540
2	Собирање на трева	$м^2$	2.219	5	11.095	0,50	5.548
3	Чистење на тревник со гребули и отстранување на отпадоци	$м^2$	2.219	2	4.438	3,20	14.202
						Вкупна сума:	**30.290**

▪**Зелени површини на ул. ОЛИВЕР КИТАНОВСКИ**

Ред бр.	Вид на работа	Ед. мер	Колич.	Пати	Вкупно	Цена	Вкупно
1	Машинско косење	$м^2$	1.150	5	5.750	0,95	5.463
2	Собирање на трева	$м^2$	1.150	5	5.750	0,50	2.875
3	Чистење на тревник со гребули и отстранување на отпадоци	$м^2$	1.150	2	2.300	3,20	7.360
						Вкупна сума:	**15.698**

▪**Зелени површини на ул. ЉУБЉАНСКА**

Ред бр.	Вид на работа	Ед. мер	Колич.	Пати	Вкупно	Цена	Вкупно
1	Машинско косење	$м^2$	800	2	1.600	0,95	1.520
2	Собирање на трева	$м^2$	800	2	1.600	0,50	800
						Вкупна сума:	**2.320**

▪**Зелени површини на ул. САРАЕВСКА**

Ред бр.	Вид на работа	Ед. мер	Колич.	Пати	Вкупно	Цена	Вкупно
1	Машинско косење	$м^2$	750	2	1.500	0,95	1.425
2	Собирање на трева	$м^2$	750	2	1.500	0,50	750
						Вкупна сума:	**2.175**

▪Зелени површини на ул. КОСТУРСКА

Ред бр.	Вид на работа	Ед. мер	Колич.	Пати	Вкупно	Цена	Вкупно
1	Машинско косење	$м^2$	1.200	2	2.400	0,95	2.280
2	Собирање на трева	$м^2$	1.200	2	2.400	0,50	1.200
						Вкупна сума:	**3.480**

▪Зелени површини на ул. 8ма ВЕЛЕШКА БРИГАДА

Ред бр.	Вид на работа	Ед. мер	Колич.	Пати	Вкупно	Цена	Вкупно
1	Машинско косење	$м^2$	600	2	1.200	0,95	1.140
2	Собирање на трева	$м^2$	600	2	1.200	0,50	600
						Вкупна сума:	**1.740**

▪Зелени површини на Кривини КОЈНИК

Ред бр.	Вид на работа	Ед. мер	Колич.	Пати	Вкупно	Цена	Вкупно
1	Машинско косење	$м^2$	700	4	2.800	0,95	2.660
2	Собирање на трева	$м^2$	700	4	2.800	0,50	1.400
						Вкупна сума:	**4.060**

▪Зелени површини на ул. ДИМКО НАЈДОВ

Ред бр.	Вид на работа	Ед. мер	Колич.	Пати	Вкупно	Цена	Вкупно
1	Машинско косење	$м^2$	800	7	5.600	0,95	5.320
2	Собирање на трева	$м^2$	800	7	5.600	0,50	2.800
						Вкупна сума:	**8.120**

▪Зелени површини на ул. ПЕТРЕ ПРЛИЧКО

Ред бр.	Вид на работа	Ед. мер	Колич.	Пати	Вкупно	Цена	Вкупно
1	Машинско косење	$м^2$	2080	5	10.400	0,95	9.880
2	Собирање на трева	$м^2$	2080	5	10.400	0,50	5.200
						Вкупна сума:	**15.080**

IX. ОДРЖУВАЊЕ НА ЗЕЛЕНИЛО НА ВЛЕЗОВИ ВО ГРАД ВЕЛЕС

- **Влез од населба РЕЧАНИ**

Ред. бр.	Вид на работа	Ед. мер	Колич.	Пати	Вкупно	Цена	Вкупно
1	Машинско косење	$м^2$	10.000	1	10.000	0,95	9.500
2	Собирање на трева	$м^2$	10.000	1	10.000	0,50	5.000
3	Сечење на диви грмушки со пречник до 3 см. густо обраснати	$м^2$	500	1	500	20,00	10.000
						Вкупна сума:	**24.500**

▪**Влез од БАШИНО СЕЛО**

Ред. бр.	Вид на работа	Ед. мер	Колич.	Пати	Вкупно	Цена	Вкупно
1	Машинско косење	$м^2$	8.000	4	32.000	0,95	30.400
2	Собирање на трева	$м^2$	8.000	4	32.000	0,50	16.000
3	Сечење на диви грмушки со пречник до 3 см. густо обраснати	$м^2$	1000	4	4.000	20,00	80.000
						Вкупна сума:	**126.400**

▪**Влез од ДОЛНИ ДУЌАНИ**

Ред. бр.	Вид на работа	Ед. мер	Колич.	Пати	Вкупно	Цена	Вкупно
1	Машинско косење	$м^2$	3.000	2	6.000	0,95	5.700
2	Собирање на трева	$м^2$	3.000	2	6.000	0,50	3.000
3	Сечење на диви грмушки со пречник до 3 см. густо обраснати	$м^2$	500	2	1.000	20,00	20.000
						Вкупна сума:	**28.700**

▪**Влез од населба ПРЕВАЛЕЦ**

Ред.бр	Вид на работа	Ед. мер	Колич.	Пати	Вкупно	Цена	Вкупно
1	Машинско косење	$м^2$	1.400	2	2.800	0,95	2.660
2	Собирање на трева	$м^2$	1.400	2	2.800	0,50	1.400
3	Рачен утовар на искосена трева	$м^2$	1.400	2	2.800	0,07	196
4	Сечење на диви грмушки со пречник до 3 см. густо обраснати	$м^2$	300	2	600	20,00	12.000
						Вкупна сума:	**16.256**

▪**Влез од КОСТУРНИЦА**

Ред.бр.	Вид на работа	Ед. мер	Колич.	Пати	Вкупно	Цена	Вкупно
1	Машинско косење	$м^2$	1.400	3	4.200	0,95	3.990
2	Собирање на трева	$м^2$	1.400	3	4.200	0,50	2.100
3	Сечење на диви грмушки со пречник до 3 см.	$м^2$	300	3	900	20,00	18.000
						Вкупна сума:	**24.090**

- **СОБИРАЊЕ НА ОТПАДОЦИ ОД ЗЕЛЕНИ ПОВРШИНИ**

Одржувањето ќе се извршува секој ден, со ангажирање на работник во прва смена кој се должни да вршат рачно собирање на исфрлени отпадоци од уредените зелени површини, при што отпадоците од зелените површини на ул. Благој Ѓорев и 8ми Септември ќе се собираат секој ден, а на останатите од табелата подолу по даден распоред од работоводителот.

ОПИС	Фреквенција
Парк Општина Велес	по утврден распоред
Парк Офицерски	по утврден распоред
Парк Каршијака	по утврден распоред
Зелени површини на ул. 8ми Септември	секој ден
Зелени површини на ул. Димитар Влахов	по утврден распоред
Зелени површини на ул. Димитар Влахов косина и кружен тек	по утврден распоред
Зелени површини на ул. Благој Ѓорев	секој ден
Зелени површини Комплекс УЗУС	по утврден распоред
Зелени површини на ул. Живко Фирфов	по утврден распоред
Зелени површини на ул. Лазо Осмаков	по утврден распоред
Зелени површини на ул. Борис Трајковски	по утврден распоред
Зелени површини на ул. Методија Андонов Ченто и ул. Христо Узунов	по утврден распоред
Зелени површини на ул. Алексо Демниевски	по утврден распоред
Вкупно:	**288.000**

Финансирањето е дел од оваа Програма, со доставување на месечни фактури (дневници за ангажирање на работник).

X. ОДРЖУВАЊЕ НА ЗЕЛЕНИЛО ВО СЕЛАТА И ВО НАСЕЛБА ПРЕВАЛЕЦ

Населено место	Вид на работа	Ед. мер	Колич.	Пати	Вкупно	Цена	Вкупно
с.Сујаклари	Машинско косење	$м^2$	1.052	1	1.052	0,95	999,4
	Сечење на диви грмушки со пречник до 3 см.	$м^2$	175	1	175	20,00	3.500
с.Караслари	Машинско косење	$м^2$	5.263	1	5.263	0,95	4999,85
	Сечење на диви грмушки со пречник до 3 см.	$м^2$	150	1	150	20,00	3.000
с.Мамутчево	Машинско косење	$м^2$	6000	1	6.000	0,95	5.700
	Сечење на диви грмушки со пречник до 3 см.	$м^2$	235	1	235	20,00	4.700
с.Раштани	Машинско косење	$м^2$	6000	1	6.000	0,95	5.700
	Сечење на диви грмушки со пречник до 3 см.	$м^2$	235	1	235	20,00	4.700
с.Отовица	Машинско косење	$м^2$	5263	1	5.263	0,95	4999,85
	Сечење на диви грмушки со пречник до 3 см.	$м^2$	150	1	150	20,00	3.000
с.Оризари	Машинско косење	$м^2$	5263	1	5263	0,95	4999,85
	Сечење на диви грмушки со пречник до 3 см.	$м^2$	150	1	150	20,00	3.000
с.Бузалково	Машинско косење	$м^2$	5000	1	5.000	0,95	4.750
	Сечење на диви грмушки со пречник до 3 см.	$м^2$	163	1	163	20,00	3.260
с.Црквино	Машинско косење	$м^2$	5000	1	5.000	0,95	4.750
	Сечење на диви грмушки со пречник до 3 см.	$м^2$	163	1	163	20,00	3.260
с.Чалошево	Машинско косење	$м^2$	4210	1	4.210	0,95	3.999,5
	Сечење на диви грмушки со пречник до 3 см.	$м^2$	200	1	200	20,00	4.000
нас.Превалец	Машинско косење	$м^2$	2630	1	2.630	0,95	2.498,5
	Сечење на диви грмушки со пречник до 3 см.	$м^2$	125	1	125	20,00	2.500
						Вкупна сума:	**78.316,95**

XI. ОДРЖУВАЊЕ НА ВИСЕЧКИ ЖАРДИЊЕРИ НА КАНДЕЛАБРИ И ЦВЕТНИ КОНСТРУКЦИИ

Локации и број на жардињери
1. Нов мост - 21бр.
2. Стар мост - 4 бр.
3. Димитар Влахов - 10 бр.
4. Младински парк -12 бр.
5. Авона кружен тек - 9 бр.
6. Парк Гимназија - 11 бр.
7. Бауман споменик - 25 бр.

Р.бр.	Вид на работа	Ед. мера	Количина	Пати	Вкупно	Цена	Се Вкупно
1	Припрема на жардињери за садење	бр.	92	2	184	200	36.800
2	Садење на цветен расад	бр.	92	2	184	150	27.600
3	Рачно полевање	бр.	92	160	14.720	25	368.000
4	Фитозаштита	бр.	92	18	1.656	80	132.480
5	Прихрана	бр.	92	48	4.416	40	176.640
6	Монтажа на жардињери на канделабри со употреба на дигалка	бр.	92	2	184	400	73.600
7	Демонтажа на жардињери на канделабри со употреба на дигалка	бр.	92	2	184	400	73.600
						Вкупна сума:	**888.720**

XI. НАВОДНУВАЊЕ, ПРИХРАНУВАЊЕ И ОДРЖУВАЊЕ НА ДРВОРЕДИ СО АТОМИЗЕР

Локации на дрвореди
1. ул.Асном
2. ул. Борис Трајковски
3. ул. Благој Ѓорев
4. Парк Автобуска
5. Градски парк
6. Парк Гимназија
7. ул. Методија Андонов Ченто
8. Езеро Младост

Ред.бр.	Вид на работа	Ед. мера	Количина	Цена	Вкупно
1	Ангажирање на трактор со посада	бр.	120	800	96.000
				Вкупна сума:	**96.000**

XI. ПОСТАПУВАЊЕ СО ОШТЕТЕНИ ДРВЈА НА ЈАВНИ ПОВРШИНИ

Постапувањето со оштетени дрвја на територијата на Општина Велес подразбира кроење на гранки и сечење на оштетени дрвја што се потенцијално опасни за околината. Постапката за утврдување на потребата за сечење, односно кастрење на оштетените дрвја се спроведува согласно донесена Одлука.

ЈКП Дервен ќе ги спроведува потребните активности за кастрење, односно сечење согласно Одлуката за утврдување на цени за вршење на хортикултурни услуги на јавни зелени површини на ЈКП Дервен.

XII. ПОСТАВУВАЊЕ НА ЗНАМИЊА ЗА ОДБЕЛЕЖУВАЊЕ НА ПРАЗНИЦИ

Поставувањето на државни и општински знамиња на јарболи и улично осветлување се врши согласно Законот за празници на Република Македонија, како и за одбележување на 9-ти Ноември - Денот на општината.

Поставувањето на знамиња ќе се спроведе најдоцна еден ден пред датумот на обележувањето на празникот. Знамињата поставени на уличното осветлување за празникот 11 Октомври остануваат на лице место до 9 Ноември. За секое продолжување на терминот потребно е да се обезбеди писмен документ од општината.

Финансирањето не е дел од оваа програма.

ПРАЗНИК	Јарболи	Улично осветлување
8 Септември – Ден на независноста	x	x
11 Октомври – Ден на народното востание	x	x
23 Октомври – Ден на македонската револуционерна борба	x	x
8 Декември – Свети Климент Охридски	x	/
1 Мај – Ден на трудот	x	/
24 Мај – Свети Кирил и Методиј - Ден на сесловенските просветители	x	/
2 Август – Ден на републиката	x	x
9 Ноември – Ден на ослободувањето на Велес	x	x

XI. ОДРЖУВАЊЕ НА ЗЕЛЕНИ ПОВРШИНИ ПО ПОТРЕБА

Одржувањето по потреба ќе опфати:

- Одржување на зеленило во останати рурални подрачја;
- Одржување на вегетација покрај локални патишта;
- Кроење на дрворедите по главните улици во градот;
- Непланирани активности при одржување на јавни манифестации (културни и спортски), акции или програмски активности од други програми организирани или поддржани од Општина Велес, на локации кои не се дел од оваа Програма;
- Помош на секторот Комунална хигиена при генерално чистење на јавни површини кои имаат неорганизирано зеленило и постапување со истото;
- Постапување со неорганизирано зеленило при интензивна вегетација на други јавни површини кои не се дефинирани со оваа Програма.

Финансирањето ќе се изврши по извршени операции и по редовните цени од Одлуката за утврдување на цени за вршење на хортикултурни услуги на јавни зелени површини на ЈКП Дервен.

Извршување на работните активности од страна на ЈКП Дервен ќе се врши по доставување на работен налог од Општина Велес. Доколку се работи за итно и неодложно одржување, извршување на работните активности ќе се врши со давање на устен налог за извршување од Општина Велес и отворање на работен налог со дневен извештај од страна на ЈКП Дервен. Писмен налог од Општина Велес ќе се изготви првиот работен ден.

XII. ОДРЖУВАЊЕ НА СИСТЕМИ ЗА НАВОДНУВАЊЕ

На дел од зелените површини кои се уредени во минатото, а каде има поставено системи за наводнување и тајмери, автоматски и временски се регулира полевањето со што се штеди на дополнително ангажирање на луѓе за рачно стартување и исклучување на површините, се избегнуваат пропусти во полевањето особено при високи температури. Дел од овие системи во текот на годината намерно се уништуваат, но потребна е и нивна замена заради дефект или амортизација. Затоа во оваа Програма се планирани средства за оваа намена. При дефект, замена или поставување на нови делови, потребно е ЈКП Дервен да ја извести Општина Велес за да се изврши заеднички увид, да се констатира состојбата и потребата од интервенција. За таа цел ќе се отвори работен налог кој ќе се потврди со потпис на двете страни и ќе биде извршено плаќање по цени кои се донесени од Советот на Општина Велес. За заменетите материјалии др. опрема важечки се цените согласно тендерската постапка и избраниот оператор во јавното претпријатие.

XIII. ЗАШТИТА НА ЈАВНОТО ЗЕЛЕНИЛО

Во оваа Програма се предвидуваат и средства за набавка на заштитни средства од болести и штетници на зеленилото. Спроведувањето на овие активности ќе се заведе во дневниот извештај, а плаќањето ќе биде извршено согласно цени од тендерската постапка и избраниот оператор во јавното претпријатие.

XI. БУЏЕТ И ФИНАНСИРАЊЕ

СТАВКА	ВКУПНО ДЕНАРИ
Одржување на парковски зелени површини	7.689.946,00
Одржување на рекреативен центар Езеро Младост	600.000,00
Одржување на останато зеленило во градот	3.667.079,00
Собирање на отпадоци од зелени површини	288.000,00
Одржување на зеленило во селата и во населба Превалец	78.317,00
Одржување на висечки жардиниери	888.720,00
Одржување на дрвореди	96.000,00
Постапување со оштетени дрвја	1.000.000,00
Одржување на системи за наводнување	200.000,00
Набавка на средства за заштита	60.000,00
Одржување на зелени површини по потреба	1.358.577,00
Вкупно денари:	**15.926.639,00**

Активностите утврдени со оваа Програма ќе се финансираат од Буџетот на Општина Велес, со средства од надоместокот за изградба и одржување на јавното зеленило. За финансирање на оваа Програма, Општина Велес ќе склучи договор со ЈКП Дервен, кој ќе врши месечно задолжување со доставување на фактура.

Средствата за набавка на цветен саден материјал за хортикултурно уредување не се дел од оваа Програма и истите се обезбедуваат од Буџетот од Општина Велес од Програмата за активностите на Општина Велес од областа на заштитата на животната средина во 2022 година.

Планираните работни операции во Програмата можат да бидат зголемени или намалени за сметка на други работни операции согласно Програмата, во зависност од климатските услови во тековната година, а во договор и со знаење на општината.

XI. ЗАВРШНИ ОДРЕДБИ

Надзор над спроведување на оваа Оперативна програма врши Одделението за заштита на животната средина. Инспекциски надзор над спроведувањето на Оперативната програма врши општинскиот комунален инспектор.

За спроведените активности на терен, изведувачот ќе биде задолжен до Општина Велес да доставува работен налог со дневен извештај и месечни извештаи за извршената работа врз основа на кои ќе се изврши фактурирање.

Најдоцна до 01.03. 2023г. ЈКП Дервен е должен да достави и Годишен извештај за реализација на програмата за 2022г. до Градоначалникот и Советот на Општина Велес.

ЈКП Дервен е должен дневниот извештај за извршена работа во електронска форма да го достави до општинскиот комунален инспектор и службено лице за животна средина пред истекот на работното време, а најдоцна до 13.00 часот, за активности извршени во текот на денот.

За извршените активности во викенд (доколку се извршуваат), дневниот извештај во електронска форма да се достави во понеделник, најдоцна до 10.00 часот.

Оваа Програма влегува во сила наредниот ден од денот на објавувањето во „Службен гласник на Општина Велес”, а ќе се применува за тековната 2022г.

Број 25-555/9
01.02.2022 година
В е л е с

Претседател
на Советот на Општина Велес,
Зоран Љутков с.р

Бр.9

Врз основа на член 50, став 1, точка 3 од Законот за локалната самоуправа („Службен весник на РМ“ бр.5/02) и член 27 од Статутот на Општина Велес („Службен гласник на Општина Велес“ бр. 12/06, 03/09, 18/10, 15/14, 15/18,06/19 и 08/21),

Градоначалникот на Општина Велес донесува

З А К Л У Ч О К
за објавување Заклучок за донесување Програма за контрола на популацијата на бездомни кучиња на територијата на Општина Велес за 2022 година

Се објавува Заклучокот за донесување Програма за контрола на популацијата на бездомни кучиња на територијата на Општина Велес за 2022 година, што Советот на Општина Велес го донесе на седницата одржана на 31.01.2022 година.

Број 08 – 592/9
02.02.2022 година
Велес

Градоначалник
на Општина Велес
Марко Колев с.р

Врз основа на член 36, став 1, точка 1 од Законот за локалната самоуправа („Сл.весник на РМ“ бр. 5/02) и член 45, став 1 од Статутот на Општина Велес („Сл.гласник на Општина Велес“ 12/06,03/09,18/10,15/14,15/18, 06/19 и 08/21),

Советот на Општина Велес на седницата одржана на 31.01.2022 година, донесе

З А К Л У Ч О К
за донесување Програма за контрола на популацијата на бездомни кучиња на територијата на Општина Велес за 2022 година

1.Советот на Општина Велес ја донесе Програмата за контрола на популацијата на бездомни кучиња на територијата на Општина Велес за 2022 година.

2. Овој Заклучок влегува во сила наредниот ден од денот на објавувањето во „Службен гласник на Општина Велес“.

Број 25-555/10
01.02.2022 година
В е л е с

Претседател
на Советот на Општина Велес,
Зоран Љутков с.р

Врз основа на член 28, став 3 од Законот за заштита и благосостојба на животните („Службен весник на РМ“ бр.149/14,149/15 и 53/16), член 36, став 1 од Статутот на Општина Велес („Сл гласник на Општина Велес“ бр.12/06, 03/09, 18/10, 15/14, 15/18, 06/19 и 08/21), а по предлог на Градоначалникот на Општина Велес

Советот на Општина Велес на седница одржана на ден 31.01.2022 година, донесе,

ПРОГРАМА
за контрола на популацијата на бездомни кучиња на територијата на Општина Велес во 2022 година

I. ЦЕЛИ

Општата цел на Програмата е определување на општи мерки и активности што треба да се преземат на територијата на општината за ефикасна контрола и заштита на популацијата на бездомни кучиња, како и третман согласно прописите од областа на ветеринарното здравство и благосостојбата на животните.

II. АКТИВНОСТИ

Предмет на програмата е определување на мерки и активности што треба да се преземат во 2022 година за ефикасна контрола и заштита на популацијата на бездомни кучиња.

Активностите за хумано третирање на бездомни кучиња-скитници на територијата на Општина Велес ќе опфатат:

- ✓ заловување на животни,
- ✓ нивни транспорт до прифатилиште,
- ✓ прием и преглед од доктор по ветеринарна медицина,
- ✓ лабараториско испитување на заразни болести согласно прописите од областа на ветеринарното законодавство, вклучувајќи испитување од болеста лајшманиоза,
- ✓ ветеринарно медицински третман на кучињата,
- ✓ постоперативно сместување и нега,
- ✓ вакцинација и дехелментација,
- ✓ обележување со микрочип,
- ✓ враќање на заловените кучиња на реонот на нивно заловување или вдомување на кучињата,
- ✓ еутаназија на кучињата согласно прописите од областа на ветеринарното законодавство,
- ✓ едукација подигнување на јавната свест кај населението.

Активности на Општина Велес за 2022 година		
	НАЗИВ	**Предвидени средства**
ЗАЛОВУВАЊЕ, ТРАНСПОРТ, ИДЕНТИФИКАЦИЈА И ЕВИДЕНЦИЈА		**850.000,00**
1	Заловување, идентификација и евиденција на бездомни кучиња	100.000,00
2	Транспорт до прифатилиште	50.000,00
3	Престој во прифатилиште	700.000,00
	МЕДИЦИНСКИ ТРЕТМАН	**620.000,00**
1	Лабараториско испитување и вакцинација	190.000,00
2	Овариохистеректомија и орхиектомија (стерилизација и кастрација)	340.000,00
3	Обележување со микрочип	10.000,00
4	Еутаназија	20.000,00
5	Отстранување на лешеви и нус производи	30.000,00
6	Транспорт	30.000,00
	ПОДИГНУВАЊЕ НА ЈАВНАТА СВЕСТ КАЈ НАСЕЛЕНИЕТО	**30.000,00**
1	Организирање на јавен настан за одгледување и вдомување на бездомни кучиња	30.000,00
	ВКУПНО	**1.500.000,00**

III. ФИНАНСИРАЊЕ

Активностите утврдени во програмата ќе се финансираат од Буџетот на Општина Велес, со средства од Програмата на активностите на Општина Велес во обласата на здравствената заштита за 2022 година.

Годишната програма ќе ја реализира субјект кој општината ќе го избере на јавен повик и кој ги исполнува условите за изведување на активности согласно закон. Општина Велес ќе изврши трансфер на средства на изведувачот на Програмата.

Доколку на јавниот повик не се јави изведувач на програмата, Општина Велес се задолжува во рок од 15 дена, договорно да ангажира двајца лиценцирани заловувачи, како и фирма која ќе изврши транспорт на заловените кучиња до институција во која треба да се изврши третирање на заловените бездомни кучиња-скитници.

IV. ЗАВРШНИ ОДРЕДБИ

Оваа Програма влегува во сила наредниот ден од денот на објавувањето во „Службен гласник на Општина Велес“.

Број 25-555/10
01.02.2022 година
В е л е с

Претседател
на Советот на Општина Велес,
Зоран Љутков с.р

Бр.10

Врз основа на член 50, став 1, точка 3 од Законот за локалната самоуправа („Службен весник на РМ“ бр.5/02) и член 27 од Статутот на Општина Велес („Службен гласник на Општина Велес“ бр. 12/06, 03/09, 18/10, 15/14, 15/18,06/19 и 08/21),

Градоначалникот на Општина Велес донесува

З А К Л У Ч О К
за објавување Заклучок за усвојување Годишен извештај за спроведување на Законот за слободен пристап до информации од јавен карактер за 2021 година

Се објавува Заклучокот за усвојување Годишен извештај за спроведување на Законот за слободен пристап до информации од јавен карактер за 2021 година, што Советот на Општина Велес го донесе на седницата одржана на 31.01.2022 година.

Број 08 – 592/10
02.02.2022 година
Велес

Градоначалник
на Општина Велес
Марко Колев с.р

Врз основа на член 36, став 1, точка 15 од Законот за локалната самоуправа („Сл.весник на РМ“ бр.5/02) и член 55, став 4 од Статутот на Општина Велес („Сл.гласник на Општина Велес“12/06,03/09,18/10,15/14, 15/18, 06/19 и 08/21),

Советот на Општина Велес на седницата одржана на 31.01.2022 година, донесе

З А К Л У Ч О К
за усвојување Годишен извештај за спроведување на Законот за слободен пристап до информации од јавен карактер за 2021 година

1.Советот на Општина Велес го усвои Годишниот извештај за спроведување на Законот за слободен пристап до информации од јавен карактер за 2021 година

2.Овој Заклучок влегува во сила наредниот ден од денот на објавувањето во „Службен гласник на Општина Велес“.

Број 25-555/11
01.02.2022 година
В е л е с

Претседател
на Советот на Општина Велес,
Зоран Љутков с.р

Бр.11

Врз основа на член 50, став 1, точка 3 од Законот за локалната самоуправа („Службен весник на РМ“ бр.5/02) и член 27 од Статутот на Општина Велес („Службен гласник на Општина Велес“ бр. 12/06, 03/09, 18/10, 15/14, 15/18,06/19 и 08/21),

Градоначалникот на Општина Велес донесува

З А К Л У Ч О К
за објавување Заклучок за усвојување Извештај за работата на службеникот за млади во Општина Велес за 2021 година

Се објавува Заклучокот за усвојување Извештај за работата на службеникот за млади во Општина Велес за 2021 година, што Советот на Општина Велес го донесе на седницата одржана на 31.01.2022 година.

Број 08 – 592/11
02.02.2022 година
Велес

Градоначалник
на Општина Велес
Марко Колев с.р

Врз основа на член 36, став 1, точка 15 од Законот за локалната самоуправа („Сл.весник на РМ“ бр.5/02) и член 55, став 4 од Статутот на Општина Велес („Сл.гласник на Општина Велес“12/06,03/09,18/10,15/14, 15/18, 06/19 и 08/21),

Советот на Општина Велес на седницата одржана на 31.01.2022 година, донесе

З А К Л У Ч О К
за усвојување Извештај за работата на службеникот за млади во Општина Велес за 2021 година

1.Советот на Општина Велес го усвои Извештајот за работата на службеникот за млади во Општина Велес за 2021 година.

2.Овој Заклучок влегува во сила наредниот ден од денот на објавувањето во „Службен гласник на Општина Велес“.

Број 25-555/12
01.02.2022 година
В е л е с

Претседател
на Советот на Општина Велес,
Зоран Љутков с.р

Бр.12

Врз основа на член 50, став 1, точка 3 од Законот за локалната самоуправа („Службен весник на РМ“ бр.5/02) и член 27 од Статутот на Општина Велес („Службен гласник на Општина Велес“ бр. 12/06, 03/09, 18/10, 15/14, 15/18,06/19 и 08/21),

Градоначалникот на Општина Велес донесува

З А К Л У Ч О К
за објавување Решение за давање согласност на Годишен план за вработување за 2022 година на Општинската јавна установа за деца Детска Градинка „Димче Мирчев“ Велес

Се објавува Решението за давање согласност на Годишен план за вработување за 2022 година на Општинската јавна установа за деца Детска Градинка „Димче Мирчев“ Велес, што Советот на Општина Велес го донесе на седницата одржана на 31.01.2022 година.

Број 08 – 592/12
02.02.2022 година
Велес

Градоначалник
на Општина Велес
Марко Колев с.р

Врз основа на член 36, став 1, точка 15 од Законот за локалната самоуправа („Сл. весник на РМ" бр.5/02), член 45, став 1 од Статутот на Општина Велес („Сл.гласник на Општина Велес" бр. 12/06,13/09, 18/10,15/14, 15/18, 6/19 и 8/21), а во согласност со член 20-б од Законот за вработените во јавниот сектор („Сл.весник на Р.М“ број 27/14, 199/14, 27/16, 35/18 и 198/18 и „Службен весник на Република Северна Македонија“ бр. 143/19 и 14/20)

Советот на Општина Велес на седницата одржана на 31.01.2022 година, донесе

Р Е Ш Е Н И Е
за давање согласност на Годишниот план за вработување во Општинската јавна установа за деца Детска градинка „Димче Мирчев“ Велес за 2022 година

1. Со ова Решение се дава согласност на Годишниот план за вработување во Општинската јавна установа за деца Детска градинка „Димче Мирчев“ Велес за 2022година, бр. 01-350/1 од 30.08.20221година, за кој е дадено позитивно мислење од страна на надлежните органи, согласно член 20-б од Законот за вработените во јавниот сектор.

2. Ова Решение влегува во сила наредниот ден од денот на објавувањето во „Службен гласник на Општина Велес".

Број 25-555/13
01.02.2022 година
Велес

Претседател
на Советот на Општина Велес
Зоран Љутков с.р

Бр.13

Врз основа на член 50, став 1, точка 3 од Законот за локалната самоуправа („Службен весник на РМ“ бр.5/02) и член 27 од Статутот на Општина Велес („Службен гласник на Општина Велес“ бр. 12/06, 03/09, 18/10, 15/14, 15/18,06/19 и 08/21),

Градоначалникот на Општина Велес донесува

З А К Л У Ч О К
за објавување Решение за давање согласност на измена на Годишен план за вработување за 2022 година на ООУ „Васил Главинов“ Велес

Се објавува Решението за давање согласност на измена на Годишен план за вработување за 2022 година на ООУ „Васил Главинов“ Велес, што Советот на Општина Велес го донесе на седницата одржана на 31.01.2022 година.

Број 08 – 592/13
02.02.2022 година
Велес

Градоначалник
на Општина Велес
Марко Колев с.р

Врз основа на член 36, став 1, точка 15 од Законот за локалната самоуправа („Сл. весник на РМ" бр.5/02), член 84 од Законот за основното образование („Сл.весник на РСМ“ бр.161/2019), член 20-б од Законот за вработените во јавниот сектор („Службен весник на Република Македонија“ бр.27/14, 199/14, 27/16, 35/18 и 198/18 и „Службен весник на Република Северна Македонија“ бр. 143/19 и 14/20), член 45 став 1 од Статутот на Општина Велес („Службен гласник на Општина Велес" бр.12/06,13/09, 18/10, 15/14, 15/18, 06/19 и 08/21)

Советот на Општина Велес на седницата одржана на 31.01.2022 година, донесе

Р Е Ш Е Н И Е
за давање согласност на Измена на Годишен план за вработување за 2021 година на ООУ „Васил Главинов“ Велес

1. Со ова Решение се дава согласност на Измена на Годишниот план за вработување за 2022 година на ООУ „Васил Главинов“ Велес со бр.04-20/2 од 17.01.2022 година.

2. Ова Решение влегува во сила наредниот ден од денот на објавувањето во „Службен гласник на Општина Велес".

Број 25-555/14
01.02.2022 година
Велес

Претседател
на Советот на Општина Велес
Зоран Љутков с.р

Бр.14

Врз основа на член 50, став 1, точка 3 од Законот за локалната самоуправа („Службен весник на РМ“ бр.5/02) и член 27 од Статутот на Општина Велес („Службен гласник на Општина Велес“ бр. 12/06, 03/09, 18/10, 15/14, 15/18,06/19 и 08/21),

Градоначалникот на Општина Велес донесува

З А К Л У Ч О К
за објавување Заклучок за усвојување план за работа на Јавното Комунално претпријатие Дервен Велес во 2022 година

Се објавува Заклучокот за усвојување план за работа на Јавното Комунално претпријатие Дервен Велес во 2022 година, што Советот на Општина Велес го донесе на седницата одржана на 31.01.2022 година.

Број 08 – 592/14
02.02.2022 година
Велес

Градоначалник
на Општина Велес
Марко Колев с.р

Врз основа на член 36, став 1, точка 6 од Законот за локалната самоуправа (“Службен весник на РМ”бр.5/02) и член 45, став 1, од Статутот на Општина Велес (“Службен гласник на Општина Велес”бр.12/06,03/09,18/10, 15/14, 15/18, 06/19) и член 11 точка 8 („Службен весник на Република Македонија” бр. 38/96, 9/97, 6/02, 40/03, 49/06, 22/07, 83/09, 97/10, 6/12, 119/13, 41/14, 138/14, 25/15, 61/15, 39/16, 64/18 и 35/19 и „Службен весник на Република Северна Македонија“ бр. 275/19)

Советот на Општина Велес на седницата одржана на 31.01.2022 година, донесе

З А К Л У Ч О К
за усвојување план за работа на Јавното Комунално претпријатие Дервен Велес во 2022 година

1. Советот на Општина Велес го усвои Планот за работа на Јавното Комунално претпријатие „Дервен“ Велес во 2022 година.
2. Овој Заклучок влегува во сила наредниот ден од денот на објавувањето во “Службен гласник на Општина Велес”.

Број 25-555/15
01.02.2022 година
Велес

Претседател
на Советот на Општина Велес
Зоран Љутков с.р

Бр.15

Врз основа на член 50, став 1, точка 3 од Законот за локалната самоуправа („Службен весник на РМ“ бр.5/02) и член 27 од Статутот на Општина Велес („Службен гласник на Општина Велес“ бр. 12/06, 03/09, 18/10, 15/14, 15/18,06/19 и 08/21),

Градоначалникот на Општина Велес донесува

З А К Л У Ч О К
за објавување Заклучок за не усвојување Извештај за работата на ЈКП „Дервен“ Велес за период од 1-9 месец 2021 година

Се објавува Заклучокот за не усвојување Извештај за работата на ЈКП „Дервен“ Велес за период од 1-9 месец 2021 година, што Советот на Општина Велес го донесе на седницата одржана на 31.01.2022 година.

Број 08 – 592/15
02.02.2022 година
Велес

Градоначалник
на Општина Велес
Марко Колев с.р

Врз основа на член 36, став 1, точка 15 од Законот за локалната самоуправа („Сл.весник на РМ“ бр.5/02) и член 45, став 1 од Статутот на Општина Велес („Сл.гласник на Општина Велес“ 12/06, 03/09, 18/10, 15/14, 15/18, 06/19 и 08/21),

Советот на Општина Велес на седницата одржана на 31.01.2022 година, донесе

З А К Л У Ч О К
за не усвојување Извештај за работата на ЈКП „Дервен“ Велес за период од 1-9 месец 2021 година

1.Советот на Општина Велес не го усвои Извештајот за работата на ЈКП „Дервен“ Велес за период од 1-9 месец 2021 година.

2.Овој Заклучок влегува во сила наредниот ден од денот на објавувањето во „Службен гласник на Општина Велес“.

Број 25-555/16
01.02.2022 година
Велес

Претседател
на Советот на Општина Велес
Зоран Љутков с.р

Бр.16

Врз основа на член 50, став 1, точка 3 од Законот за локалната самоуправа („Службен весник на РМ“ бр.5/02) и член 27 од Статутот на Општина Велес („Службен гласник на Општина Велес“ бр. 12/06, 03/09, 18/10, 15/14, 15/18,06/19 и 08/21),

Градоначалникот на Општина Велес донесува

З А К Л У Ч О К
за објавување Решение за давање согласност на Одлуката за утврдување на висината на вредноста на бодот за пресметување на бруто плата на вработените во ЈКП „Дервен“ Велес кои имаат статус на административни службеници

Се објавува Решението за давање согласност на Одлуката за утврдување на висината на вредноста на бодот за пресметување на бруто плата на вработените во ЈКП „Дервен“ Велес кои имаат статус на административни службеници, што Советот на Општина Велес го донесе на седницата одржана на 31.01.2022 година.

Број 08 – 592/16
02.02.2022 година
Велес

Градоначалник
на Општина Велес
Марко Колев с.р

Врз основа на член 36, став 1, точка 6 од Законот за локалната самоуправа („Сл. весник на РМ" бр.5/02), член 11, став 1, точка 6 од Законот за јавните претпријатија („Сл.весник на Република Македонија” бр. 38/96, 9/97, 6/02, 40/03, 49/06, 22/07, 83/09, 97/10, 6/12, 119/13, 41/14, 138/14, 25/15, 61/15, 39/16, 64/18 и 35/19 и „Сл. весник на Република Северна Македонија“ бр. 275/19), и член 45, став 1 од Статутот на Општина Велес („Сл.гласник на Општина Велес" бр. 12/06, 13/09, 18/10, 15/14, 15/18, 06/19 и 08/21),

Советот на Општина Велес на седницата одржана на 31.01.2022 година, донесе

Р Е Ш Е Н И Е
за давање согласност на Одлуката за утврдување на висината на вредноста на бодот за пресметување на бруто плата на вработените во ЈКП „Дервен“ Велес кои имаат статус на административни службеници

1. Со ова Решение се дава согласност на Одлуката за утврдување на висината на вредноста на бодот за пресметување на бруто плата на вработените во ЈКП „Дервен“ Велес кои имаат статус на административни службеници, со бр. 02-122/3 од 18.01.2022 година, донесена од Управниот одбор на ЈКП „Дервен“ Велес.

2. Ова Решение влегува во сила наредниот ден од денот на објавувањето во „Службен гласник на Општина Велес".

Број 25-555/17
01.02.2022 година
Велес

Претседател
на Советот на Општина Велес
Зоран Љутков с.р

Бр.17

Врз основа на член 50, став 1, точка 3 од Законот за локалната самоуправа („Службен весник на РМ“ бр.5/02) и член 27 од Статутот на Општина Велес („Службен гласник на Општина Велес“ бр. 12/06, 03/09, 18/10, 15/14, 15/18,06/19 и 08/21),

Градоначалникот на Општина Велес донесува

З А К Л У Ч О К
за објавување Решение за давање согласност на Одлуката за утврдување на висината на вредноста на бодот за пресметување на бруто плата на вработените во ЈКП „Дервен“ Велес кои имаат статус даватели на јавна услуга и помошно технички лица

Се објавува Решението за давање согласност на Одлуката за утврдување на висината на вредноста на бодот за пресметување на бруто плата на вработените во ЈКП „Дервен“ Велес кои имаат статус даватели на јавна услуга и помошно технички лица, што Советот на Општина Велес го донесе на седницата одржана на 31.01.2022 година.

Број 08 – 592/17
02.02.2022 година
Велес

Градоначалник
на Општина Велес
Марко Колев с.р

Врз основа на член 36, став 1, точка 6 од Законот за локалната самоуправа („Сл. весник на РМ" бр.5/02), член 11, став 1, точка 6 од Законот за јавните претпријатија („Сл.весник на Република Македонија" бр. 38/96, 9/97, 6/02, 40/03, 49/06, 22/07, 83/09, 97/10, 6/12, 119/13, 41/14, 138/14, 25/15, 61/15, 39/16, 64/18 и 35/19 и „Сл. весник на Република Северна Македонија" бр. 275/19), и член 45, став 1 од Статутот на Општина Велес („Сл.гласник на Општина Велес" бр. 12/06, 13/09, 18/10, 15/14, 15/18, 06/19 и 08/21),

Советот на Општина Велес на седницата одржана на 31.01.2022 година, донесе

Р Е Ш Е Н И Е
за давање согласност на Одлуката за утврдување на висината на вредноста на бодот за пресметување на бруто плата на вработените во ЈКП „Дервен" Велес кои имаат статус даватели на јавна услуга и помошно технички лица

1. Со ова Решение се дава согласност на Одлуката за утврдување на висината на вредноста на бодот за пресметување на бруто плата на вработените во ЈКП „Дервен" Велес кои имаат статус даватели на јавна услуга и помошно технички лица, со бр. 02-122/4 од 18.01.2022 година, донесена од Управниот одбор на ЈКП „Дервен" Велес.

2. Ова Решение влегува во сила наредниот ден од денот на објавувањето во „Службен гласник на Општина Велес".

Број 25-555/18
01.02.2022 година
Велес

Претседател
на Советот на Општина Велес
Зоран Љутков с.р

Бр.18

Врз основа на член 50, став 1, точка 3 од Законот за локалната самоуправа („Службен весник на РМ" бр.5/02) и член 27 од Статутот на Општина Велес („Службен гласник на Општина Велес" бр. 12/06, 03/09, 18/10, 15/14, 15/18,06/19 и 08/21),

Градоначалникот на Општина Велес донесува

З А К Л У Ч О К
за објавување Решение за дополнување Решение за определување претставници од членовите на Советот на Општина Велес во постапката за склучување на бракови

Се објавува Решението за дополнување Решение за определување претставници од членовите на Советот на Општина Велес во постапката за склучување на бракови, што Советот на Општина Велес го донесе на седницата одржана на 31.01.2022 година.

Број 08 – 592/18
02.02.2022 година
Велес

Градоначалник
на Општина Велес
Марко Колев с.р

Врз основа на член 27 став 1 од Законот за семејство („Службен весник на Република Македонија" бр. 80/92, 9/96, 38/04, 33/06, 84/08, 67/10, 156/10, 39/12, 44/12, 38/14, 115/14, 104/15 и 150/15 и „Службен весник на Република Северна Македонија" бр. 53/21), член 45, став 1 од Статутот на Општина Велес ("Службен гласник на Општина Велес бр.12/06, 03/09, 18/10, 15/14, 15/18, 06/19 и 08/21),

Советот на Општина Велес на својата одржана седница на 31.01.2022 година, донесе

Р Е Ш Е Н И Е
за дополнување Решение за определување преставници од членовите на Советот на Општина Велес во постапката за склучување на бракови

1.Во Решението за определување преставници од членовите на Советот на Општина Велес во постапката за склучување на бракови („Службен гласник на Општина Велес" бр.16/21) во став 1 после точка 22 се додава нова точка „23. Нада Јованова".

2. Ова Решение влегува во сила наредниот ден од денот на објавувањето, во „Службен гласник на Општина Велес".

Број 25-555/19
01.02.2022 година
Велес

Претседател
на Советот на Општина Велес,
Зоран Љутков с.р

Бр.19

Врз основа на член 50, став 1, точка 3 од Законот за локалната самоуправа („Службен весник на РМ“ бр.5/02) и член 27 од Статутот на Општина Велес („Службен гласник на Општина Велес“ бр. 12/06, 03/09, 18/10, 15/14, 15/18,06/19 и 08/21),

Градоначалникот на Општина Велес донесува

З А К Л У Ч О К
за објавување Решение за разрешување и именување членови на Општинскиот совет за превенција од детско претстапништво на Општина Велес

Се објавува Решението за разрешување и именување членови на Општинскиот совет за превенција од детско претстапништво на Општина Велес, што Советот на Општина Велес го донесе на седницата одржана на 31.01.2022 година.

Број 08 – 592/19
02.02.2022 година
Велес

Градоначалник
на Општина Велес
Марко Колев с.р

Врз основа на член 36, став 1, точка 15 од Законот за локалната самоуправа („Сл. весник на РМ” бр. 5/02), член 44, став 1 од Статутот на Општина Велес („Сл.гласник на Општина Велес” бр.12/06, 03/09, 18/10, 14/15, 15/18, 06/19 и 8/21), а согласно Одлуката за формирање на Општински совет за превенција од детско претстапништво на Општина Велес („Сл.гласник на Општина Велес“ бр.03/12),

Советот на Општина Велес на седницата одржана на 31.01.2022 година, донесе

Р Е Ш Е Н И Е
за разрешување и именување на членови на Општинскиот совет за превенција од детско претстапништво на Општина Велес

1.Од членови на Општинскиот совет за превенција од детско претстапништво на Општина Велес се разрешуваат:

-Пандорка Лазаровска Прличкова, преставник од СОВ
-Славче Радевски, преставник од СОВ
-Надица Калаузарова, преставник од СОВ
-Виолета Гемишова, преставник од ООУ „Васил Главинов“
-Габриела Шестакова, преставник од ООУ „Панко Брашнаров“
-Зилхa Биберовиќ, преставник од ООУ„Рајко Жинзифов“

2.За членови на Општинскиот совет за превенција од детско претстапништво на Општина Велес се именуваат:

- Менка Андреева,
- Даниел Јаневски и
- Пандорка Лазаровска Прличкова
- (членови на Советот на Општина Велес)
- Катерина Ѓорѓиева, преставник од ООУ „Васил Главинов“
- Слаѓана Настева, преставник од ООУ „Панко Брашнаров“
- Тоше Лучков, преставник од ООУ„Рајко Жинзифов“
- Нафит Исмаили, преставник од ООУ „Лирија“

3.Ова Решение влегува во сила наредниот ден од денот на објавувањето во „Службен гласник на Општина Велес”.

Број 25-555/20
01.02.2022 година
Велес

Претседател
на Советот на Општина Велес,
Зоран Љутков с.р

Бр.20

Врз основа на член 50, став 1, точка 3 од Законот за локалната самоуправа („Службен весник на РМ“ бр.5/02) и член 27 од Статутот на Општина Велес („Службен гласник на Општина Велес“ бр. 12/06, 03/09, 18/10, 15/14, 15/18,06/19 и 08/21),

Градоначалникот на Општина Велес донесува

З А К Л У Ч О К
за објавување Решение за одобрување финансиски средства од Буџетот на Општина Велес за 2022 година

Се објавува Решението за одобрување на финансиски средства од Буџетот на Општина Велес за 2022 година, што Советот на Општина Велес го донесе на седницата одржана на 31.01.2022 година.

Број 08 – 592/20
02.02.2022 година
Велес

Градоначалник
на Општина Велес
Марко Колев с.р

Врз основа на член 36, став 1, точка 15 од Законот за локалната самоуправа („Сл.весник на РМ“ бр.5/02) и член 20 од Одлуката за извршување на Буџетот на Општина Велес за 2022 година („Службен гласник на Општина Велес“ бр.21/2021), по Предлог на Градоначалникот на Општина Велес а согласно барањето на Тони Шопов од Велес,

Советот на Општина Велес на седницата одржана на ден 31.01.2022 година, донесе

Р Е Ш Е Н И Е
за одобрување финансиски средства од Буџетот на Општина Велес за 2022 година

1.Се одобрува исплата на финансиски средства од Буџетот на Општина Велес во висина од 30 000 денари, на сметка на Тони Шопов со место на живеење на ул.Андон Шурков 25/2 од Велес.

2. Средства утврдени во точка 1 на ова решение, се одобрени од Советот на Општина Велес како помош за негово лекување.

3. Средствата за оваа намена ќе бидат исплатени од Буџетот на Општина Велес за 2022 година, Програма А-Совет на Општина Велес, Потпрограма А0 – Совет на Општина Велес, категорија 41, ставка 413 потставка, 413110 –тековни резерви.

4. Се задолжува Одделението за финансиски прашања при Општина Велес да го изврши наведеното решение.

5. Ова Решение влегува во сила со денот на донесувањето.

Број 25-555/21
01.02.2022 година
В е л е с

Претседател
на Советот на Општина Велес
Зоран Љутков с.р

Бр.21

Врз основа на член 50, став 1, точка 3 од Законот за локалната самоуправа („Службен весник на РМ“ бр.5/02) и член 27 од Статутот на Општина Велес („Службен гласник на Општина Велес“ бр. 12/06, 03/09, 18/10, 15/14, 15/18,06/19 и 08/21),

Градоначалникот на Општина Велес донесува

З А К Л У Ч О К
за објавување Решение за разрешување и именување членови во Советот за јавно здравје за подрачјето на Општина Велес

Се објавува Решението за разрешување и именување членови во Советот за јавно здравје за подрачјето на Општина Велес, што Советот на Општина Велес го донесе на седницата одржана на 31.01.2022 година.

Број 08 – 592/21
02.02.2022 година
Велес

Градоначалник
на Општина Велес
Марко Колев с.р

Врз основа на член 18 од Законот за јавно здравје („Службен весник на РМ" бр.22/10, 136/11, 144/14, 149/15 и 37/16), и член 45 од статутот на Општина Велес („Службен гласник на Општина Велес“ бр.12/06, 03/09, 18/10, 15/14, 14/15, 15/18, 06/19 и 8/21)

Советот на Општина Велес, на седница одржана на 31.01. 2022 година, донесе:

РЕШЕНИЕ
за разрешување и именување членови во Советот за јавно здравје за подрачјето на Општина Велес

1. Од членови во Советот за јавно здравје за подрачјето на Општина Велес се разрешуваат:

- Д-р Анастасија Јованова
- Д-р Ненад Коциќ
- Д-р Катица Николова
- Драги Ртоски
- Габриела Тодорова

2. За членови во Советот за јавно здравје за подрачјето на Општина Велес се именуваат:

- Д-р Жарко Манасков доктор по медицина,
- Д-р Снежана Петрова специјалист по хигиена,
- Д-р Родна Јорданова специјалист по медицина на трудот и
- Д-р Лилија Чолакова Дервишова специјалист по семејна медицина,
- Д-р Бојан Тодоровски специјалист епидемиолог, претставник од Центарот за јавно здравје

3. Мандатот на членовите е четири години, со улога да ги проучуваат прашањата и политиките во областа на јавното здравје, да изготвуваат мислења и да даваат иницијативи и предлози до органите и општината.

4. Именуваните членови на своја седница си избираат претседател согласно Деловник за работа на Советот за јавно здравје.

5. Ова Решение влегува во сила наредниот ден од денот на објавувањето во „Службен гласник на Општина Велес”.

Број 25-555/22
01.02.2022 година
Велес

Претседател
на Советот на Општина Велес,
Зоран Љутков с.р

Бр.22

Врз основа на член 50, став 1, точка 3 од Законот за локалната самоуправа („Службен весник на РМ“ бр.5/02) и член 27 од Статутот на Општина Велес („Службен гласник на Општина Велес“ бр. 12/06, 03/09, 18/10, 15/14, 15/18,06/19 и 08/21),

Градоначалникот на Општина Велес донесува

З А К Л У Ч О К
за објавување Решение за давање позитивно мислење на Статутот на ООУ „Лирија“с. Бузалково

Се објавува Решението за давање позитивно мислење на Статутот на ООУ „Лирија“с. Бузалково, што Советот на Општина Велес го донесе на седницата одржана на 31.01.2022 година.

Број 08 – 592/22
02.02.2022 година
Велес

Градоначалник
на Општина Велес
Марко Колев с.р

Врз основа на член 26 став 4 од Законот за основното образование („Сл. Весник на РМ“ бр.161/19, 229/20), член 36 став 1, точка 15 од Законот за локалната самоуправа („Сл. весник на РМ“ бр.5/02) и член 45 став 1 од Статутот на Општина Велес („Сл. гласник на Општина Велес“ бр.12/06, 13/09,18/10, 15/14, 15/18, 06/19 и 08/21)

Советот на Општина Велес на седницата одржана на 31.01.2022 година, донесе

Р Е Ш Е Н И Е
за давање позитивно мислење на Статут на ООУ„Лирија“с.Бузалково Велес

1.Со ова Решение се дава позитивно мислење на Статутот на ООУ „Лирија“ с.Бузалково Велес бр. 04-106/2, донесен со Одлука бр.04-106/1 од 05.01.2022 година, од страна на Училишниот одбор на ООУ „Лирија“ с. Бузалково Велес на седницата одржана на 05.01.2022 година.

2.Ова Решение влегува во сила наредниот ден од денот на објавувањето во„Службен гласник на Општина Велес“.

Број 25-555/23
01.02.2022 година
Велес

Претседател
на Советот на Општина Велес
Зоран Љутков с.р

Бр.23

Врз основа на член 50, став 1, точка 3 од Законот за локалната самоуправа („Службен весник на РМ“ бр.5/02) и член 27 од Статутот на Општина Велес („Службен гласник на Општина Велес“ бр. 12/06, 03/09, 18/10, 15/14, 15/18,06/19 и 08/21),

Градоначалникот на Општина Велес донесува

З А К Л У Ч О К
за објавување Решение за разрешување и именување претседател и членови на Организациониот одбор на Културната манифестација интернационален фолклорен фестивал „Велес“

Се објавува Решението за разрешување и именување претседател и членови на Организациониот одбор на Културната манифестација интернационален фолклорен фестивал „Велес“, што Советот на Општина Велес го донесе на седницата одржана на 31.01.2022 година.

Број 08 – 592/23
02.02.2022 година
Велес

Градоначалник
на Општина Велес
Марко Колев с.р

Врз основа на член 36, став 1 точка 15 од Законот за локалната самоуправа („Службен весник на РМ" бр.5/02), член 45, став 1 од Статутот на Општина Велес („Службен гласник на Општина Велес“ бр.12/06, 3/09, 18/10, 15/14 и 15/18, 06/19 и 08/21)

Советот на Општина Велес на седницата одржана на 31.01.2022 година, донесе

Р Е Ш Е Н И Е
за разрешување и именување претседател и членови на Организациониот одбор на Културната манифестација Интернационален фолклорен фестивал „Велес“

1..Од функцијата претседател на Организациониот одбор на Културната манифестација Интернационален фолклорен фестивал „Велес“ се разрешува:

- Гоце Алексовски, преставник од КУД „Коле Неделковски“

2.За претседател на Организациониот одбор на Културната манифестација Интернационален фолклорен фестивал „Велес“ се именува:

- Томе Јаневски претставник од „Ансамбл Керамичар“

3. Од членови на Организациониот одбор на Културната манифестација Интернационален фолклорен фестивал „Велес“ се разрешуваат:

- Бесим Ахмедов, преставник на КУД „Бирлик“,
- Тоше Јакимовски, преставник од КУД „Коле Недлковски“ и
- Сашко Атанасов, преставник од КУД „Вила Зора“

4. За членови на Организациониот одбор на Културната манифестација Интернационален фолклорен фестивал „Велес“ се именуваат:

- Тоше Јакимовски претставник од КУД „Коле Неделковски“,
- Бесим Ахмедов, претставник на КУД „Бирлик“,
- Николче Петрушевски претставник од Ансамбл „Керамичар“,
- Сашко Атанасов, претставник од КУД „Вила Зора“

5.Мандатот на претседателот и членовите на Културната манифестација Интернационален фолклорен фестивал „Велес“ е 2 (две) години од денот на именувањето.

2.Ова Решение влегува во сила со наредниот ден од денот на објавувањето во „Службен гласник на Општина Велес“.

Број 25-555/24
01.02.2022 година
В е л е с

Претседател
на Советот на Општина Велес,
Зоран Љутков с.р

Бр.24

Врз основа на член 50, став 1, точка 3 од Законот за локалната самоуправа („Службен весник на РМ“ бр.5/02) и член 27 од Статутот на Општина Велес („Службен гласник на Општина Велес“ бр. 12/06, 03/09, 18/10, 15/14, 15/18,06/19 и 08/21),

Градоначалникот на Општина Велес донесува

З А К Л У Ч О К
за објавување Заклучок за не донесување Решение за разрешување и именување член на Управен одбор во ОЈУДГ „Димче Мирчев“ Велес

Се објавува Заклучокот за не донесување Решение за разрешување и именување член на Управен одбор во ОЈУДГ „Димче Мирчев“ Велес, што Советот на Општина Велес го донесе на седницата одржана на 31.01.2022 година.

Број 08 – 592/24
02.02.2022 година
Велес

Градоначалник
на Општина Велес
Марко Колев с.р

Врз основа на член 36, став 1, точка 15 од Законот за локалната самоуправа („Сл.весник на РМ“ бр.5/02) и член 45, став 1 од Статутот на Општина Велес („Сл.гласник на Општина Велес“ 12/06, 03/09, 18/10, 15/14, 15/18, 06/19 и 08/21),

Советот на Општина Велес на седницата одржана на 31.01.2022 година, донесе

З А К Л У Ч О К
за не донесување Решение за разрешување и именување член на Управен одбор во ОЈУДГ „Димче Мирчев“ Велес

1.Советот на Општина Велес не донесе Решение за разрешување и именување член на Управен одбор во ОЈУДГ „Димче Мирчев“ Велес.

2.Овој Заклучок влегува во сила наредниот ден од денот на објавувањето во „Службен гласник на Општина Велес“.

Број 25-555/25
01.02.2022 година
Велес

Претседател
на Советот на Општина Велес
Зоран Љутков с.р

Бр.25

РЕПУБЛИКА СЕВЕРНА МАКЕДОНИЈА
ГРАДОНАЧАЛНИК НА ОПШТИНА ВЕЛЕС
Бр. 08-518/2
01.02. 2022 год.
ВЕЛЕС

Врз основа на член 50, став 1, точка 11 од Законот за локалната самоуправа („Службен весник на РМ“ бр.05/02) и член 27 од Статутот на Општина Велес („Службен гласник на Општина Велес“ бр. 12/06, 3/09, 18/10, 15/14, 15/18, 06/19 и 08/21),

Градоначалникот на Општина Велес, донесе

ПРАВИЛНИК
ЗА УТВРДУВАЊЕ НАЧИН ЗА ДОДЕЛУВАЊЕ СРЕДСТВА ОД БУЏЕТОТ НА ОПШТИНА ВЕЛЕС ПРЕДВИДЕНИ ВО ПРОГРАМАТА ЗА АКТИВНОСТИТЕ НА ОПШТИНА ВЕЛЕС ВО ОБЛАСТА НА СОЦИЈАЛНАТА ЗАШТИТА

Член 1

Со овој Правилник се утврдува начинот за доделување средства од Буџетот на Општина Велес предвидени во Годишната програма, преку остварување на правото на еднократна парична помош.

Член 2

Средства ќе се доделат исклучиво на баратели кои по приложена соодветна документација, ќе се утврди дека го стекале и оставариле правото на еднократна паришна помош.

Истите се исцрпуваат од Буџетот на Општина Велес – Програма за активностите на Општина Велес во областа на социјалната заштита.

Член 3

Барањето, заедно со документација која ја поседува барателот се доставува до архива во Општина Велес, на образец – Барање за остварување на право на еднократна парична помош, кое е составен дел на овој Правилник.

Член 4

Правото на еднократна парична помош, барателот може да го оствари само еднаш во текот на годината.

Член 5

Еднократна парична помош, ќе се доделува за:

- За задоволување на потребите на лице или семејство кое се нашло во положба на социјален ризик, а која може да остави трајни последици, заради претрпена природна непогода (земјотрес, поплава, пожар), епидемија и смрт на член на семејството;
- За задоволување на потребите на лице или семејство кое се нашло во положба на социјален ризик во случај на подолго лекување во здравствена установа, како и за лице-жртва на семејно насилство за остварување на право на здравствена заштита и медицински третман;
- За потребите на членот на семејството кое е лице со пречки во менталниот развој или лице со трајна телесна попреченост, кое согласно со Законот за социјална заштита би можело да оствари право на сместување во установа за социјална заштита, како и за потребите на лице-жртва на семејно насилство за обезбедување на итна заштита и згрижување;

- За задоволување на потребите на лице или семејство кое се нашло во положба на социјален ризик кој не остава трајни последици, а е неопходно социјално и материјално обезбедување на лицето.
- За ублажување на штета од елементарна непогода – земјотрес, пожар, поплава и сл. покрај барањето потребно е да се достави записник од надлежен орган за настанатата штета –ТППЕ Велес и МВР – СВР Велес.
- За доделување еднократна помош за лекување потребно е да се достави уредна медицинска документација од која може да се констатира дијагнозата (извештај од лекар-специјалист, отпусна листа, историја на болеста и сл.) од која може да се констатира дијагнозата и потребата од помош.
- За доделување еднократна помош на социјално загрозени семејства заедно со барањето се доставува и потврда од Центарот за социјална работа Велес, со која ќе се потврди дека подносителот на барањето е корисник на гарантирана минимална помош или друго право од социјалната заштита.
- Доколку подносителот на барањето не користи право од социјалната заштита за него и членовите на семејството, потребна документација за остварување на правото на еднократна парична помош е: важечка лична карта, извод од матична книга на родени, извод од матична книга на венчани доколку има склучено брачна заедница, извод од матична книга на умрените за починат член на семејството, потврда за примена нето плата за последните три месеци пред поднесување на барањето, чек за последна пензија за пензионери, потврда од Агенција за вработување на РСМ за невработени членови во семејството.
- За доделување еднократна помош на членот на семејството кое е лице со пречки во менталниот развој или лице со трајна телесна попреченост потребно е да се достави наод за степенот на попреченост/инвалидност и потврда од Центарот за социјална работа Велес или установата во која ќе се згрижи.

Член 6

Вкупниот буџет на средствата кои се утврдени со Годишната програма, во тековната година ќе се распределуваат на барателите кои ги исполнуваат горе неведените услови, а врз основа на посебно утврдени критериуми, кои се составен дел на овој Правилник.

Барањата за добивање еднократна парична помош ги разгледува посебна Комисија формирана од Градоначалникот на Општина Велес.

Комисијата до Градоначалникот доставува записник со мислење за разгледани барања од граѓаните, со предлог за висина на средства кои треба да се доделат на барателот кој го остварил правото на еднократна парична помош.

Член 7

Овој Правилник влегува во сила со денот на донесувањето, а ќе се објави во „Службен гласник на Општина Велес“.

Градоначалник
на Општина Велес,
Марко Колев

Изработил: Родна Трајковска
Контролирал: Елизабета Јовчевска
Согласен: Анита Пивкова

Бр. на акт **Страница**

Бр. на акт		Страница
1	**З А К Л У Ч О К за објавување Одлука за донесување на Детален урбанистички план за дел од УБ 41, УЕ VII опфат помеѓу ул.„Никола Карев", ул. "Борис Трајковски", ул. „11-ти Октомври" и ул. „Индустриска" Општина Велес** **О Д Л У К А за донесување на Детален урбанистички план за дел од УБ 41, УЕ VII, опфат помеѓу ул."Никола Карев", ул. "Борис Трајковски", ул. "11-ти Октомври" и ул. "Индустриска", Општина Велес**	1
2	**З А К Л У Ч О К за објавување Одлуката за прифаќање на ЛОД методологијата за имплементација на проектот ReLOaD2** **ОДЛУКА за прифаќање на ЛОД методологијата за имплементација на проектот ReLOaD2**	2
3	**З А К Л У Ч О К за објавување Заклучок за донесување Програма за изменување и дополнување на Програмата за уредување на градежно земјиште на просторот на Општина Велес за 2022 година** **З А К Л У Ч О К за донесување Програма за изменување и дополнување на Програмата за уредување на градежно земјиште на просторот на Општина Велес за 2022 година**	3
4	**З А К Л У Ч О К за објавување Заклучок за донесување Програма за работа на Советот на Општина Велес во 2022 година** **З А К Л У Ч О К за донесување Програма за работа на Советот на Општина Велес во 2022 година**	4
5	**З А К Л У Ч О Кза објавување Заклучок за донесување Програма за одбележување на годишнини на значајни настани и личности за 2022 година** **З А К Л У Ч О К за донесување Програма за одбележување на годишнини на значајни настани и личности за 2022 година**	11
6	**З А К Л У Ч О К за објавување Заклучок за донесување Програма за работа во областа на располагањето со градежно земјиште во сопственост на Република Северна Македонија на подрачјето на Општина Велес за 2022 година** **З А К Л У Ч О К за донесување Програма за работа во областа на располагањето со градежно земјиште во сопственост на Република Северна Македонија на подрачјето на Општина Велес за 2022 година**	17
7	**З А К Л У Ч О Кза објавување Заклучок за донесување Програма за одржување на јавната чистота на територијата на Општина Велес за 2022 година**	48

Бр. на акт		Страница
	З А К Л У Ч О К за донесување Програма за одржување на јавната чистота на територијата на Општина Велес за 2022 година	
8	**З А К Л У Ч О К за објавување Заклучок за донесување Оперативна програма за одржување на јавното зеленило на територијата на Општина Велес за 2022 година**	72
	З А К Л У Ч О К за донесување Оперативна програма за одржување на јавното зеленило на територијата на Општина Велес за 2022 година	
9	**З А К Л У Ч О К за објавување Заклучок за донесување Програма за контрола на популацијата на бездомни кучиња на територијата на Општина Велес за 2022 година**	99
	З А К Л У Ч О К за донесување Програма за контрола на популацијата на бездомни кучиња на територијата на Општина Велес за 2022 година	
10	**З А К Л У Ч О К за објавување Заклучок за усвојување Годишен извештај за спроведување на Законот за слободен пристап до информации од јавен карактер за 2021 година**	100
	З А К Л У Ч О К за усвојување Годишен извештај за спроведување на Законот за слободен пристап до информации од јавен карактер за 2021 година	
11	**З А К Л У Ч О К за објавување Заклучок за усвојување Извештај за работата на службеникот за млади во Општина Велес за 2021 година**	102
	З А К Л У Ч О К за усвојување Извештај за работата на службеникот за млади во Општина Велес за 2021 година	
12	**З А К Л У Ч О К за објавување Решение за давање согласност на Годишен план за вработување за 2022 година на Општинската јавна установа за деца Детска Градинка „Димче Мирчев“ Велес**	102
	Р Е Ш Е Н И Е за давање согласност на Годишниот план за вработување во Општинската јавна установа за деца Детска градинка „Димче Мирчев“ Велес за 2022 година	
13	**З А К Л У Ч О К за објавување Решение за давање согласност на измена на Годишен план за вработување за 2022 година на ООУ „Васил Главинов“ Велес**	103
	Р Е Ш Е Н И Е за давање согласност на Измена на Годишен план за вработување за 2021 година на ООУ „Васил Главинов“ Велес	

Бр. на акт		Страница
14	**З А К Л У Ч О К за објавување Заклучок за усвојување план за работа на Јавното Комунално претпријатие Дервен Велес во 2022 година** **З А К Л У Ч О К за усвојување план за работа на Јавното Комунално претпријатие Дервен Велес во 2022 година**	103
15	**З А К Л У Ч О К за објавување Заклучок за не усвојување Извештај за работата на ЈКП „Дервен“ Велес за период од 1-9 месец 2021 година** **З А К Л У Ч О К за не усвојување Извештај за работата на ЈКП „Дервен“ Велес за период од 1-9 месец 2021 година**	104
16	**З А К Л У Ч О К за објавување Решение за давање согласност на Одлуката за утврдување на висината на вредноста на бодот за пресметување на бруто плата на вработените во ЈКП „Дервен“ Велес кои имаат статус на административни службеници** **Р Е Ш Е Н И Е за давање согласност на Одлуката за утврдување на висината на вредноста на бодот за пресметување на бруто плата на вработените во ЈКП „Дервен“ Велес кои имаат статус на административни службеници**	105
17	**З А К Л У Ч О К за објавување Решение за давање согласност на Одлуката за утврдување на висината на вредноста на бодот за пресметување на бруто плата на вработените во ЈКП „Дервен“ Велес кои имаат статус даватели на јавна услуга и помошно технички лица** **Р Е Ш Е Н И Е за давање согласност на Одлуката за утврдување на висината на вредноста на бодот за пресметување на бруто плата на вработените во ЈКП „Дервен“ Велес кои имаат статус даватели на јавна услуга и помошно технички лица**	105
18	**З А К Л У Ч О К за објавување Решение за дополнување Решение за определување претставници од членовите на Советот на Општина Велес во постапката за склучување на бракови** **Р Е Ш Е Н И Е за дополнување Решение за определување преставници од членовите на Советот на Општина Велес во постапката за склучување на бракови**	106
19	**З А К Л У Ч О К за објавување Решение за разрешување и именување членови на Општинскиот совет за превенција од детско претстапништво на Општина Велес**	107

Бр. на акт		Страница
	Р Е Ш Е Н И Е за разрешување и именување на членови на Општинскиот совет за превенција од детско претстапништво на Општина Велес	
20	**З А К Л У Ч О К** за објавување Решение за одобрување финансиски средства од Буџетот на Општина Велес за 2022 година	108
	Р Е Ш Е Н И Е за одобрување финансиски средства од Буџетот на Општина Велес за 2022 година	
21	**З А К Л У Ч О К** за објавување Решение за разрешување и именување членови во Советот за јавно здравје за подрачјето на Општина Велес	108
	РЕШЕНИЕ за разрешување и именување членови во Советот за јавно здравје за подрачјето на Општина Велес	
22	**З А К Л У Ч О К** за објавување Решение за давање позитивно мислење на Статутот на ООУ „Лирија“с. Бузалково	109
	Р Е Ш Е Н И Е за давање позитивно мислење на Статут на ООУ„Лирија“с.Бузалково Велес	
23	**З А К Л У Ч О К** за објавување Решение за разрешување и именување претседател и членови на Организациониот одбор на Културната манифестација интернационален фолклорен фестивал „Велес“	110
	Р Е Ш Е Н И Е за разрешување и именување претседател и членови на Организациониот одбор на Културната манифестација Интернационален фолклорен фестивал „Велес“	
24	**З А К Л У Ч О К** за објавување Заклучок за не донесување Решение за разрешување и именување член на Управен одбор во ОЈУДГ „Димче Мирчев“ Велес	111
	З А К Л У Ч О К за не донесување Решение за разрешување и именување член на Управен одбор во ОЈУДГ „Димче Мирчев“ Велес	
25	**ПРАВИЛНИК** еднократна парична помош	111

Издавач Општина Велес, телефон 232-406, 232-966,

Буџет на Општина Велес
Сметка: 100000000063095 Народна банка на РМ
Сметка на буџетски корисник: 711014100963010
Приходна шифра и програма 725939 - 00